

AUDITORSKÁ ZPRÁVA PRO AKCIONÁŘE SPOLEČNOSTI BURZA CENNÝCH PAPÍRŮ PRAHA, A.S.

Na základě provedeného auditu jsme dne 3. dubna 2000 vydali k účetní závěrce, která je součástí této výroční zprávy na stránkách 34 až 46, zprávu následujícího znění:

Provedli jsme audit příložené účetní závěrky společnosti Burza cenných papírů Praha, a.s., k 31. prosinci 1999. Za sestavení účetní závěrky a vedení účetnictví v souladu s platnými zákony a předpisy je odpovědné představenstvo společnosti. Naši odpovědnost je vyjádřit názor na účetní závěrku jako celek na základě provedeného auditu.

Náš audit jsme provedli v souladu se zákonem č. 524/1992 Sb., o auditorech a Komoře auditorů České republiky a auditorskými směrnicemi vydanými Komorou auditorů. Tyto směrnice vyžadují, abychom plánovali a provedli audit s cílem získat přiměřenou míru jistoty, že účetní závěrka neobsahuje významné nesprávnosti. Audit zahrnuje výběrovým způsobem provedené ověření účetních záznamů a dalších informací prokazujících údaje v účetní závěrce. Audit také zahrnuje posouzení účetních postupů a významných odhadů, použitých společností při sestavení závěrky a posouzení celkové prezentace účetní závěrky. Domníváme se, že provedený audit dává přiměřený základ pro vyslovení výroku na účetní závěrku.

Podle našeho názoru účetní závěrka ve všech významných aspektech věrně zobrazuje majetek, závazky a vlastní jmění společnosti Burza cenných papírů Praha, a.s., k 31. prosinci 1999 a výsledky jejího hospodaření za rok 1999 v souladu se zákonem č. 563/1991 Sb., o účetnictví a příslušnými účetními předpisy.

Ověřili jsme též soulad ostatních finančních informací uvedených v této výroční zprávě s auditovanou účetní závěrkou. Podle našeho názoru jsou tyto informace ve všech významných aspektech v souladu s námi ověřenou účetní závěrkou.

V Praze dne 29. června 2000

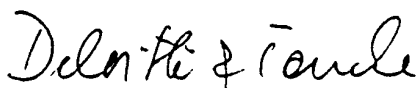

Auditorská firma:
Deloitte & Touche spol. s r.o.
Licence č. 79



Odpovědný auditor:
Karel Hampl
Dekret č. 0005

17 ÚČETNÍ ZÁVĚRKA BURZY CENNÝCH

ROZVAHA (V PLNÉM ROZSAHU) K 31. 12.

v tis. Kč	1999	1998
AKTIVA CELKEM	589 700	626 148
Pohledávky za upsané vlastní jmění	0	0
Stálá aktiva	485 660	555 408
Nehmotný investiční majetek	36 182	38 969
Zřizovací výdaje	0	0
Nehmotné výsledky výzkumné a obdobné činnosti	0	0
Software	28 034	38 926
Ocenitelná práva	0	0
Jiný nehmotný investiční majetek	17	37
Nedokončené nehmotné investice	8 131	6
Poskytnuté zálohy na nehmotný investiční majetek	0	0
Hmotný investiční majetek	449 378	514 154
Pozemky	71 856	71 856
Budovy, haly a stavby	321 445	346 047
Samostatné movité věci a soubory movitých věcí	56 077	96 126
Pěstitelské celky trvalých porostů	0	0
Základní stádo a tažná zvířata	0	0
Jiný hmotný investiční majetek	0	0
Nedokončené hmotné investice	0	75
Poskytnuté zálohy na hmotný investiční majetek	0	50
Opravná položka k nabytému majetku	0	0
Finanční investice	100	2 285
Podílové cenné papíry a vklady v podn. s rozhod. vlivem	100	100
Podílové cenné papíry a vklady v podn. s podst. vlivem	0	2 185
Ostatní investiční cenné papíry a vklady	0	0
Půjčky podnikům ve skupině	0	0
Jiné finanční investice	0	0
Oběžná aktiva	101 232	68 775
Zásoby	0	0
Materiál	0	0
Nedokončená výroba a polotovary	0	0
Výrobky	0	0
Zvířata	0	0
Zboží	0	0
Poskytnuté zálohy na zásoby	0	0
Dlouhodobé pohledávky	13 219	8 475
Pohledávky z obchodního styku	13 219	0
Pohledávky ke společníkům a sdružení	0	0
Pohledávky v podnicích s rozhodujícím vlivem	0	0
Pohledávky v podnicích s podstatným vlivem	0	0
Jiné pohledávky	0	8 475
Krátkodobé pohledávky	30 407	27 211
Pohledávky z obchodního styku	28 624	23 584
Pohledávky ke společníkům a sdružení	0	0
Sociální zabezpečení	0	0
Stát - daňové pohledávky	1 737	3 579
Stát - odložená daňová pohledávka	0	0
Pohledávky v podnicích s rozhodujícím vlivem	0	0
Pohledávky v podnicích s podstatným vlivem	0	0
Jiné pohledávky	46	48
Finanční majetek	57 606	33 089
Peníze	49	31
Účty v bankách	57 557	33 058
Krátkodobý finanční majetek	0	0
Ostatní aktiva - přechodné účty aktiv	2 808	1 965
Časové rozlišení	2 117	1 958
Náklady příštích období	1 802	1 916
Příjmy příštích období	315	36
Kurové rozdíly aktivní	0	6
Dohadné účty aktivní	691	7

PAPÍRŮ PRAHA, A.S.

v tis. Kč	1999	1998
PASIVA CELKEM	589 700	626 148
Vlastní jmění	437 045	428 999
Základní jmění	382 048	384 948
Základní jmění	384 948	384 948
Vlastní akcie	-2 900	0
Kapitálové fondy	35 948	35 948
Emisní ažio	22 769	22 769
Ostatní kapitálové fondy	13 179	13 179
Oceňovací rozdíly z přecenění majetku	0	0
Fondy ze zisku	6 699	2 799
Zákonný rezervní fond	6 699	2 799
Nedělitelný fond	0	0
Statutární a ostatní fondy	0	0
Hospodářský výsledek minulých let	1 404	-9 297
Nerozdělený zisk minulých let (ve schvalovacím řízení)	1 404	0
Neuhrazená ztráta minulých let (HV ve schvalovacím řízení)	0	-9 297
Hospodářský výsledek běžného období (+/-)	10 946	14 601
Cizí zdroje	145 959	189 016
Rezervy	7 344	4 882
Rezervy zákonné	1 468	0
Rezerva na kursové ztráty	0	6
Ostatní rezervy	5 876	4 876
Dlouhodobé závazky	0	2 062
Závazky k podnikům s rozhodujícím vlivem	0	0
Závazky k podnikům s podstatným vlivem	0	0
Dlouhodobé přijaté zálohy	0	0
Emitované dluhopisy	0	0
Dlouhodobé směnky k úhradě	0	0
Jiné dlouhodobé závazky	0	2 062
Krátkodobé závazky	39 315	23 101
Závazky z obchodního styku	16 813	6 093
Závazky ke společníkům a sdružení	0	0
Závazky k zaměstnancům	1 769	1 793
Závazky ze sociálního zabezpečení	1 187	1 242
Stát - daňové závazky a dotace	7 136	3 413
Odložený daňový závazek	12 491	10 344
Závazky k podnikům s rozhodujícím vlivem	0	216
Závazky k podnikům s podstatným vlivem	0	0
Jiné závazky	219	0
Bankovní úvěry a výpomoci	99 000	158 971
Bankovní úvěry dlouhodobé	99 000	158 971
Běžné bankovní úvěry	0	0
Krátkodobé finanční výpomoci	0	0
Ostatní pasíva - přechodné účty pasív	6 696	8 133
Časové rozlišení	2 464	2 202
Výdaje příštích období	1 953	2 017
Výnosy příštích období	485	180
Kursové rozdíly pasivní	26	5
Dohadné účty pasivní	4 232	5 931

VÝKAZ ZISKŮ A ZTRÁT (V PLNÉM ROZSAHU) ZA ROK KONČÍCÍ K 31. 12.

v tis. Kč	1999	1998
Tržby za prodej zboží	0	0
Náklady vynaložené na prodané zboží	0	0
Obchodní marže	0	0
Výkony	220 435	238 044
Tržby za prodej vlastních výrobků a služeb	220 435	238 044
Změna stavu vnitropodnikových zásob vlastní výroby	0	0
Aktivace	0	0
Výkonová spotřeba	69 668	69 890
Spotřeba materiálu a energie	1 621	1 759
Služby	68 047	68 131
Přidaná hodnota	150 767	168 154
Osobní náklady	53 846	59 660
Mzdové náklady	36 283	41 090
Odměny členům orgánů společnosti a družstva	3 338	2 380
Náklady na sociální zabezpečení	12 098	14 154
Sociální náklady	2 127	2 036
Daně a poplatky	153	206
Odpisy nehmotného a hmotného investičního majetku	61 486	59 712
Tržby z prodeje investičního majetku a materiálu	22 224	2 059
Zůstatková cena prodaného investičního majetku a materiálu	21 519	2 703
Zúčtování rezerv a časového rozlišení provozních výnosů	0	36
Tvorba rezerv a časového rozlišení provozních nákladů	2 468	1 000
Zúčtování opravných položek do provozních výnosů	83	112
Zúčtování opravných položek do provozních nákladů	2 769	3 933
Ostatní provozní výnosy	3 590	5 001
Ostatní provozní náklady	1 455	226
Převod provozních výnosů	0	0
Převod provozních nákladů	0	0
Provozní hospodářský výsledek	32 968	47 922
Tržby z prodeje cenných papírů a vkladů	2 500	0
Prodané cenné papíry a vklady	13 550	0
Výnosy z finančních investic	0	0
Výnosy z cenných papírů a vkladů v podnicích ve skupině	0	0
Výnosy z ostatních investičních cenných papírů a vkladů	0	0
Výnosy z ostatních finančních investic	0	0
Výnosy z krátkodobého finančního majetku	0	0
Zúčtování rezerv do finančních výnosů	6	11
Tvorba rezerv na finanční náklady	0	6
Zúčtování opravných položek do finančních výnosů	11 365	0
Zúčtování opravných položek do finančních nákladů	0	0
Výnosové úroky	4 040	3 356
Nákladové úroky	15 543	30 901
Ostatní finanční výnosy	761	6 836
Ostatní finanční náklady	2 636	11 633
Převod finančních výnosů	0	0
Převod finančních nákladů	0	0
Hospodářský výsledek z finančních operací	-13 057	-32 337
Daň z příjmů za běžnou činnost	8 671	3 664
- splatná	6 524	2 238
- odložená	2 147	1 426
Hospodářský výsledek za běžnou činnost	11 240	11 921
Mimořádné výnosy	- 29	2 771
Mimořádné náklady	265	91
Daň z příjmů z mimořádné činnosti	0	0
- splatná	0	0
- odložená	0	0
Mimořádný hospodářský výsledek	-294	2 680
Převod podílu na hospodářském výsledku společníkům	0	0
Hospodářský výsledek za účetní období	10 946	14 601
Hospodářský výsledek před zdaněním	19 617	18 265

PŘÍLOHA K ROČNÍ ÚČETNÍ ZÁVĚRCE ZA ROK 1999

I. OBECNÉ ÚDAJE

I.1 Založení a charakteristika společnosti

Společnost Burza cenných papírů Praha, a.s., se sídlem v Praze 1, Rybná 14, byla založena společenskou smlouvou ze dne 24. 7. 1992 za účasti dvanácti československých bank a pěti brokerských společností.

Do obchodního rejstříku, vedeného Obvodním soudem pro Prahu 1, byla zapsána dne 24. 11. 1992. Povolení ke vzniku Burzy cenných papírů Praha, a.s., vydalo Ministerstvo financí České republiky dne 16. 10. 1992 (č.j. 102/58/294/92).

Předmět podnikání (činnosti):

- organizování v souladu s obecně závaznými právními předpisy a burzovními předpisy na určeném místě a ve stanovenou dobu prostřednictvím oprávněných osob obchodování s cennými papíry, právy s cennými papíry spojenými a deriváty,
- zajišťování publikování výsledků burzovních obchodů,
- provádění poradenské, osvětové a další činnosti související s hlavním předmětem činnosti,
- koupě zboží za účelem jeho dalšího prodeje a prodej, vyjma zboží uvedeného v příloze zákona č 455/1991, v úplném znění, a tímto zákonem vyloučeného,
- poskytování software,
- inženýrsko-technická činnost v oblasti výpočetní techniky,
- školicí činnost,
- zprostředkovatelská činnost v oblasti vzdělávání,
- vydavatelství (zajišťování publikace výsledků burzovních obchodů a cenných papírů).

Usnesením obvodního soudu pro Prahu 1 ze dne 3. 4. 1996 bylo zvýšeno základní jmění zapsané v obchodním rejstříku na 384 948 000 Kč a je rozděleno na 384 948 ks akcií na jméno ve jmenovité hodnotě 1 000 Kč. Žádný z akcionářů se na základním jmění společnosti nepodílí více než 20 %.

I.2 Statutární orgány a organizační uspořádání Burzy cenných papírů Praha, a.s.

Představenstvo Burzy cenných papírů Praha a.s. - burzovní komora:

Seďmá řádná valná hromada akcionářů Burzy cenných papírů Praha, a.s., konaná 27. 5. 1999, schválila změny ve složení burzovní komory. Potvrdila členství generálního ředitele České spořitelny, a.s., Mgr. Dušana Barana a zvolila dva nové členy, Ing. Miroslava Fučíka z Union banky, a.s. a Ing. Jana Sýkoru z Wood & Company, s.r.o.

Mimořádná valná hromada burzy, konaná 30. 9. 1999, schválila kooptaci nového člena burzovní komory Ing. Věslava Michalíka, CSc., člena představenstva společnosti CA IB Securities, a. s.

I.3 Společnosti, v nichž má Burza cenných papírů Praha, a.s. větší než 20% podíl na jejich základním jmění

Obchodní jméno:	UNIVYC, a.s.
Sídlo:	Rybná 14, Praha 1
Založení společnosti:	Obchodní společnost UNIVYC, a.s. je právním nástupcem obchodní společnosti Burzovní registr cenných papírů, s.r.o., vymazané bez likvidace dle ust. § 69 obch. zák. zápisem do obchodního rejstříku dne 8. října 1996
Vznik společnosti:	10 000 000 Kč
Výše základního jmění:	rozděleno na 10 000 ks akcií na jméno ve jmenovité hodnotě 1 000 Kč
Společník:	Burza cenných papírů Praha, a.s.
Výše podílu na základním jmění:	100 %
Hospodářský výsledek za rok 1998:	792 tis. Kč
Předběžný hospodářský výsledek za rok 1999:	-58 tis. Kč

I.4 Zaměstnanci a náklady na zaměstnance

Ukazatel		1998	1999
Průměrný přepočtený počet pracovníků za rok	osoby	84	68
z toho: řídicí pracovníci	osoby	9	9
Mzdové náklady celkem	tis.Kč	41 090	36 283
z toho: ostatní osobní náklady (OON):	tis.Kč	1 136	156
Mzdové náklady (bez OON)	tis.Kč	39 954	36 127
z toho: řídicí pracovníci	tis.Kč	9 460	9 707
Náklady na sociální zabezpečení	tis.Kč	14 154	12 098
z toho: řídicí pracovníci	tis.Kč	3 351	3 250
Sociální náklady	tis.Kč	2 036	2 127
z toho: řídicí pracovníci	tis.Kč	928	1 083

V roce 1999 nebyly vyplaceny žádné odměny ze zisku.

V roce 1999 byly vyplaceny odměny statutárním orgánům ve výši 3 338 tis. Kč.

V roce 1999 nebyly poskytnuty členům statutárních orgánů a dozorčích orgánů žádné půjčky ani záruky.

V roce 1999 byly mimo výše uvedených mzdových nákladů zahrnuty do mezd pro zdanění prostředky za používání aut pro služební a soukromé účely ve výši 192 tis. Kč.

2. ÚČETNÍ METODY A OBECNÉ ÚČETNÍ ZÁSADY

Společnost vede účetnictví v souladu se zákonem č. 563/1991 Sb., o účetnictví, a účtovou osnovou a postupy účtování pro podnikatele vydanou ministerstvem financí pod č.j. V/20 100/1992 ze dne 15. 7. 1992. Použití účtové osnovy pro podnikatele i pro burzu je vymezeno v opatření, kterým se stanoví použití metodiky účetnictví pro rok 1993 některými účetními jednotkami (Opatření 71, článek II., které bylo uveřejněno ve Finančním zpravodaji č. 12/1992). Účetnictví je vedeno na počítači s využitím programového systému HELIOS verze 8.0.

Ve smyslu sdělení Ministerstva financí České republiky č.j. 181 20 928/1993 ze dne 26. 3. 1993 lze činnost Burzy cenných papírů Praha, a.s., zahrnout mezi činnosti uvedené v § 28 písm. j) zákona č. 588/1992 Sb., o dani z přidané hodnoty, což znamená jako činnosti od daňové povinnosti osvobozené. Ve sdělení č. 181 64 998/1995 ministerstva financí jsou s odvoláním na metodický pokyn D-30 upřesněna plnění od DPH osvobozená. Burza cenných papírů Praha, a.s., je registrována jako plátec DPH od 1. 5. 1995. Ve smyslu § 11 zákona 588/1992 Sb., o dani z přidané hodnoty s ohledem na skutečnost, že převládající objem činnosti nepodléhá DPH, je vedena pouze evidence za uskutečněná zdanitelná plnění.

Ve smyslu opatření, kterým se stanoví postupy pro provedení konsolidace účetní závěrky nevzniká Burze cenných papírů Praha, a.s., povinnost provádět za rok 1999 konsolidaci účetní závěrky (Opatření 1, článek I., odstavec 3, které bylo uveřejněno ve Finančním zpravodaji č. 1/1994). V souladu s výše uvedeným zákonem a účtovou osnovou a postupy účtování pro podnikatele byly vydány Zásady pro vedení účetní evidence na Burze cenných papírů Praha, a.s., v roce 1999.

2.1 Způsob ocenění

Účetní výkazy jsou sestaveny na bázi historických cen.

Jednotlivé složky majetku a závazků v účetnictví se oceňují následujícím způsobem:

- Peněžní prostředky a ceniny jsou oceňovány nominálními hodnotami.
- Pohledávky a závazky jsou oceňovány v nominální hodnotě. K pohledávkám, u kterých je oprávněný předpoklad, že nebudou v plné výši uhrazeny, se vytvářejí ke konci účetního období (při inventarizaci) opravné položky.
- Cenné papíry a majetkové účasti jsou oceňovány v cenách pořízení.
- Hmotný a nehmotný investiční majetek se oceňuje pořizovací cenou.

Majetek, který byl evidován k 31. 12. 1992, je oceněn v hodnotách vedených v účetnictví jako pořizovací cena. Nově pořízený majetek se oceňuje pořizovací cenou včetně výdajů spojených s jeho pořízením (dopravné, DPH, clo, úroky, poštovné apod.).

2.2 Opravné položky a rezervy

V souladu se zákonem č. 563/1992 Sb., o účetnictví a se zásadou opatřnosti se vytvářejí opravné položky k majetku. Opravné položky k majetku se tvoří na základě skutečností zjištěných při inventuře, kdy je zjištěno a prokázáno, že ocenění majetku neodpovídá reálnému stavu.

V roce 1999 byla na základě inventury opravná položka na pohledávky z obchodního styku se splatností před 31.12.1994 snížena o 10% daňově uznatelný odpis. K 31. 12. 1999 je tato opravná položka ve výši 25 tis. Kč.

V roce 1999 byla na základě závěrů inventury na pohledávky z obchodního styku se značnou mírou rizika, jejichž splatnost je po 31. 12. 1994, vytvořena opravná položka v celkové výši 7 169 tis. Kč, z toho zákonná ve výši 4 381 tis. Kč.

Opravná položka k jiným krátkodobým pohledávkám vytvořená v roce 1998 ve výši pohledávky 1 878 tis. Kč byla ponechána. Jedná se o pohledávku z technického zhodnocení budovy Burzovního paláce (rozšíření telefonní ústředny) provedené burzou. Výše této pohledávky odpovídá vlastnickému podílu spolumajitele, se kterým se jedná o způsobu úhrady.

V roce 1999 byla opravná položka k jiným krátkodobým pohledávkám zvýšena o 137 tis. Kč, tzn. o výši pohledávky za paušál na správní náklady ve smyslu Řádu Burzovního rozhodčího soudu, která bude soudně vymáhána.

Rezervy se tvoří ve smyslu zákona č. 563/1992 Sb., o účetnictví a zákona č. 593/1992 Sb., o tvorbě rezerv pro zjištění základu daně z příjmů, ve znění pozdějších doplňků a změn.

V roce 1999 začala burza vytvářet rezervu na opravy budovy Burzovního paláce ve výši odpovídající plánu oprav a jejímu vlastnickému podílu. Výše rezervy na opravy k 31. 12. 1999 je 1 468 tis. Kč.

Účetní jednotka vytváří rezervu na rizika vyplývající z charakteru její činnosti, neboť při obchodování mohou vzniknout nezávislé škody z uzavřených obchodních operací, a to v případech, kdy dojde k technické závadě a je třeba operativně řešit situaci. Vytvořená rezerva na tato rizika byla v roce 1999 zvýšena o 1 000 tis. Kč a nebyla z ní v tomto období kryta žádná škoda. Stav této rezervy k 31. 12. 1999 je ve výši 5 876 tis. Kč.

Účetní jednotka pro zajištění věrného obrazu hospodaření s ohledem na rozdíl mezi účetním a daňovým ziskem, který je způsoben zejména rozdíly mezi účetními a daňovými odpisy hmotného a nehmotného investičního majetku, účtuje o odložené dani, jejíž výše k 31. 12. 1999 činí 12 491 tis. Kč.

2.3 Odpisový plán

Odpisy hmotného a nehmotného investičního majetku jsou rozlišeny na účetní a daňové. Výpočet jak účetních, tak daňových odpisů je zpracováván na počítači v systému HELIOS. Účetní odpisy jsou prováděny měsíčně a dokladovány sestavou. Propočet daňového odpisu se provádí jednou ročně a je dokladován rovněž sestavou.

Odpisování je prováděno rovnoměrně. Pouze odepisování 34% vlastnického podílu budovy Burzovního paláce pro daňové účely je prováděno zrychleně, neboť ve smyslu zákona o dani z příjmu bylo navázáno na způsob odepisování předchozího majitele.

2.3.1 Hmotný investiční majetek

Zatřídění hmotného investičního majetku je dle zákona o dani z příjmu do pěti odpisových skupin.

V evidenci jsou sledovány odděleně:

- budovy včetně příslušenství
- stroje, přístroje a zařízení
- dopravní prostředky
- inventář

U hmotného investičního majetku, který byl odepisován již před 31. 12. 1992, je ponechán stejný způsob odepisování, tj. rovnoměrně.

2.3.2 Nehmotný investiční majetek

Nehmotný investiční majetek tvoří zejména programové vybavení prostředků výpočetní techniky (software), které není součástí pořizovací ceny hmotného investičního majetku. Tento majetek je zatříděn do odpisové skupiny č. 1 dle přílohy k zákonu o dani z příjmu.

Jiný nehmotný investiční majetek je dle rozhodnutí účetní jednotky odepisován po dobu 5 let, tzn. 20 % ročně z pořizovací ceny.

2.3.3 Technické zhodnocení investičního majetku

U technického zhodnocení nehmotného investičního majetku do 60 000 Kč za rok a hmotného investičního majetku do 40 000 Kč za rok provádí účetní jednotka jednorázový odpis ve výši 100 %.

2.3.4 Drobný hmotný a nehmotný investiční majetek

Drobný hmotný investiční majetek tvoří samostatné movité věci, jejichž pořizovací cena je nižší než 40 000 Kč (včetně) a doba použitelnosti je delší než jeden rok.

Drobným nehmotným investičním majetkem se rozumí majetek, jehož ocenění je nižší než 60 000 Kč (včetně) a doba jeho použitelnosti je delší než jeden rok.

U tohoto majetku provádí účetní jednotka jednorázový odpis ve výši 100 % pořizovací ceny při jeho převodu do používání.

Po dobu používání je tento majetek veden v operativní evidenci.

Drobný hmotný a nehmotný investiční majetek s cenou nižší než 1 000 Kč a dobou použitelnosti kratší než jeden rok se průčítává přímo do nákladů v době pořízení.

2.4 Způsob přepočtu údajů v cizích měnách

Účetní jednotka vede účetnictví v peněžních jednotkách české měny, při přepočtu údajů v cizích měnách na českou měnu postupuje ve smyslu pravidel stanovených v § 24 odst. 2 zákona o účetnictví a Opatření, kterým se stanoví používání kurzu při přepočtu majetku a závazků vyjádřených v cizí měně (čj. 282/63 114/1995), tzn. dle denních kurzů vyhlášených ČNB.

K datu zpracování účetní závěrky je prováděn přepočet pohledávek a závazků v cizích měnách dle platného kurzu ČNB.

3. DOPLŇUJÍCÍ INFORMACE K ROZVAZE A VÝKAZU ZISKŮ A ZTRÁT

3.1 Hmotný a nehmotný investiční majetek

3.1.1 Hmotný investiční majetek

Pořizovací cena (v tis. Kč)

	Stav k 31. 12. 1998	Prírůstky	Úbytky	Stav k 31. 12. 1999
Pozemky	71 856	-	-	71 856
Budovy, haly a stavby	378 963	-	18 707	360 256
Samostatné movité věci	232 093	4 601	27 793	208 901
- stroje a zařízení	218 365	3 288	27 750	193 903
- dopravní prostředky	2 222	1 313	16	3 519
- inventář	11 506	-	27	11 479
Nedokončené investice	75	-	75	0
Zálohy na HIM	50	-	50	0
Celkem	683 037	4 601	46 625	641 013

Oprávký a opravné položky (v tis. Kč)

	Stav k 31. 12. 1998	Prírůstky	Úbytky	Stav k 31. 12. 1999
Pozemky				
Budovy, haly a stavby	32 916	24 602	18 707	38 811
Samostatné movité věci	135 967	44 778	27 921	152 824
- stroje a zařízení	129 258	42 664	27 753	144 169
- dopravní prostředky	1 120	572	16	1 676
- inventář	5 589	1 542	152	6 979
Nedokončené investice	0	-	-	-
Zálohy na HIM	0	-	-	-
Celkem	168 883	69 380	46 628	191 635

Zůstatková hodnota po korekci o opravnou položku (v tis. Kč)

	Stav k 31. 12. 1998	Stav k 31. 12. 1999
Pozemky	71 856	71 856
Budovy, haly a stavby	346 047	321 445
Samostatné movité věci	96 126	56 077
- stroje a zařízení	89 107	49 734
- dopravní prostředky	1 102	1 843
- inventář	5 917	4 500
Nedokončené investice	75	0
Zálohy na HIM	50	0
Celkem	514 154	449 378

Odpisy hmotného investičního majetku zaúčtované do nákladů (v tis. Kč)

	Stav k 31. 12. 1998	Stav k 31. 12. 1999
Odpisy hmotného investičního majetku	55 884	47 695
Zůstatková cena majetku vyřazeného likvidací	36	41
Celkem	55 920	47 736

3.1.2 Nehmotný investiční majetek

Pořizovací cena (v tis. Kč)

	Stav k 31. 12. 1998	Přírůstky	Úbytky	Stav k 31. 12. 1999
Zřizovací výdaje	0	0	0	0
Nehm. výsl. výzk. čin.	0	0	0	0
Software	61 325	385	0	61 710
Ocenitelná práva	0	0	0	0
Jiný nehm. inv. majetek	160	0	0	160
Nedokončené nehm. inv.	6	8 131	6	8 131
Zálohy na NIM	0	0	0	0
Celkem	61 491	8 516	6	70 001

Oprávký (v tis. Kč)

	Stav k 31. 12. 1998	Přírůstky	Úbytky	Stav k 31. 12. 1999
Zřizovací výdaje	0	0	0	0
Nehm. výsl. výzk. čin.	0	0	0	0
Software	22 399	11 277	0	33 676
Ocenitelná práva	0	0	0	0
Jiný nehm. inv. majetek	123	20	0	143
Nedokončené nehm. Inv.	0	0	0	0
Zálohy na NIM	0	0	0	0
Celkem	22 522	11 297	0	33 819

Zůstatková hodnota (v tis. Kč)

	Stav k 31. 12. 1998	Stav k 31. 12. 1999
Zřizovací výdaje	0	0
Nehm. výsl. výzk. čin.	0	0
Software	38 926	28 034
Ocenitelná práva	0	0
Jiný nehm. inv. majetek	37	17
Nedokončené nehm. Inv.	6	8 131
Zálohy na NIM	0	0
Celkem	38 969	36 182

Odpisy nehmotného investičního majetku zaúčtované do nákladů (v tis. Kč)

	Stav k 31. 12. 1998	Stav k 31. 12. 1999
Odpisy nehmotného investičního majetku	3 134	11 298

3.1.3 Drobný hmotný a nehmotný investiční majetek

Drobný hmotný a nehmotný majetek v pořizovacích cenách (v tis. Kč)

	Stav k 31. 12. 1998	Přírůstky	Úbytky	Stav k 31. 12. 1999
Software	2 254	216	-	2 470
Stroje a zařízení	11 774	2 236	157	13 853
Celkem	14 028	2 452	157	16 323

Odpisy drobného majetku jsou ve výši přírůstků.

3.1.4 Vývoj hmotného a nehmotného investičního majetku

Přírůstky a úbytky hmotného a nehmotného majetku

Přírůstky majetku představují dodávky hmotného a nehmotného majetku v průběhu roku 1999, který byl převeden do užívání. Struktura významných pořízených investic v pořizovacích cenách je následující:

Hmotný a nehmotný investiční majetek (v tis. Kč)

	1999
Budovy a haly	0
z toho: technické zhodnocení budovy - 34% podíl	0
Stroje a zařízení	4 601
z toho: výpočetní technika	2 097
ostatní stroje a zařízení	1 191
dopravní prostředky	1 313
inventář	0
Software	385

Drobný hmotný a nehmotný majetek (v tis. Kč)

	1999
Software	216
Stroje a zařízení	2 236
z toho: výpočetní technika	2 002

Úbytky majetku v pořizovacích hodnotách mají níže uvedenou skladbu:

Hmotný investiční majetek (v tis. Kč)

Prodej majetku	45 535
Technické zhodnocení budovy	18 707
Výpočetní technika	18 530
Dopravní prostředky	16
Ostatní stroje a zařízení	8 255
Inventář	27
Vyřazení majetku likvidací	965

Drobný hmotný majetek (v tis. Kč)

Prodej majetku drobného majetku	146
Vyřazení drobného majetku likvidací	11

3.1.5 Zatížení majetku zástavním právem

Majetek společnosti není zatížen zástavním právem.

3.1.6 Najatý majetek (finanční leasing) (v tis. Kč)

	Vstupní cena	Záloha	Uhrazené splátky			Zbývá uhradit	
			Rok 1996	Rok 1997	Rok 1998	Rok 1999	Rok 2000
Automobil VOLVO	1 604	446	210	379	379	189	-
Automobil BMV	2 076	812	231	413	413	206	-
Počítač IBM	11 279	-	-	3 723	3 770	3 785	1

Pronájem je veden na podrozvahových účtech.

3.2 Finanční investice (v tis. Kč)

Druh finanční investice	Stav k 1. 1. 1999			Stav k 31. 12. 1999		
	Cena pořízení	Opravná položka	Cena po korekci	Cena pořízení	Opravná položka	Cena po korekci
Finanční investice celkem	13 650	11 365	2 285	100	-	100
- s rozhodujícím vlivem	100	-	100	100	-	100
- s podstatným vlivem	13 550	11 365	2 185	-	-	-

Finanční investice s rozhodujícím vlivem představují cenu pořízení akcií společnosti UNIVYC, a.s., jejíž základní jmění je ve výši 10 000 tis. Kč. Burza cenných papírů Praha, a.s., je 100% vlastníkem.

Finanční investice s podstatným vlivem představovala účast ve společnosti Česká kapitálová informační agentura, a.s. Prodej všech akcií společnosti Česká kapitálová informační agentura, a.s., se uskutečnil k 27. 1. 1999.

3.3 Pohledávky

3.3.1 Dlouhodobé pohledávky (v tis. Kč)

	Stav k 1. 1. 1999			Stav k 31. 12. 1999		
	Brutto	Opravná položka	Netto	Brutto	Opravná položka	Netto
Pohledávky z obchodního styku	0	0	0	13 219	0	13 219
Jiné pohledávky	8 475	0	8 475	0	0	0
Dlouhodobé pohledávky celkem	8 475	0	8 475	13 219	0	13 219

Dlouhodobá pohledávka, která vznikla z rozdělení společnosti Holan Center, s.r.o., ke dni 27. 6. 1996 na společnosti Burzovní dům, s.r.o. a Holan, s.r.o., byla vyrovnána v termínu dle notářského zápisu do tří let ode dne zániku společnosti.

Dlouhodobou pohledávku z obchodního styku tvoří pohledávka za Magistrátem hl. města Prahy. Dle splátkového kalendáře jsou roční splátky ve výši 4 406 tis. Kč s tím, že poslední splátka je v roce 2003.

3.3.2 Krátkodobé pohledávky (v tis. Kč)

	Stav k 31. 12. 1998			
	Brutto	Opravná položka	Netto	Po lhůtě splatnosti z brutto pohledávek
Pohledávky z obchodního styku	28 226	4 642	23 584	7 657
- splatné do 31. 12. 1994	31	31	0	31
- splatné po 31. 12. 1994	21 462	4 611	16 851	7 626
- poskytnuté provozní zálohy	5 840	0	5 840	0
- výdaje s provozem budovy Na Můstku - určené k rozúčtování	755	0	755	0
- reklamace + refundace mzdy	138	0	138	0
Daňové pohledávky - stát	3 579	0	3 579	0
- záloha na daň z příjmu	2 826	0	2 826	0
- přeplatek daně z příjmu	2	0	2	0
- započtená srážková daň	751	0	751	0
Jiné pohledávky	1 926	1 878	48	1 878
- z technického zhodnocení Burzovního paláce - 34% podíl	1 878	1 878	0	1 878
- pohledávka za zaměstnanci	40	0	40	0
- přeplatek soudního poplatku	8	0	8	0
Krátkodobé pohledávky celkem	33 731	6 520	27 211	9 535

(v tis. Kč)

	Stav k 31. 12. 1999			
	Brutto	Opravná položka	Netto	Po lhůtě splatnosti z brutto pohledávek
Pohledávky z obchodního styku	35 818	7 194	28 624	11 264
- splatné do 31. 12. 1994	25	25	0	25
- splatné po 31. 12. 1994	25 369	7 169	18 200	11 239
- poskytnuté provozní zálohy	5 346	0	5 346	0
- výdaje s provozem budovy Na Můstku - určené k rozúčtování	672	0	672	0
- pohledávka za Magistrátem hl. m. Prahy	4 406	0	4 406	0
Daňové pohledávky - stát	1 737	0	1 737	0
- záloha na daň z příjmu	756	0	756	0
- započtená srážková daň	981	0	981	0
Jiné pohledávky	2 062	2 016	46	2 016
- z tech. zhodnocení Burzovního paláce - 34% podíl	1 878	1 878	0	1 878
- pohledávka za zaměstnanci	46	0	46	0
- pohledávka z poplatků BRS	138	138	0	138
- přeplatek soudního poplatku	0	0	0	0
Krátkodobé pohledávky celkem	39 617	9 210	30 407	13 280

3.3.3 Opravné položky k pohledávkám

Pohledávky ve lhůtě splatnosti představují úhrady za poplatky z uzavřených obchodů v měsíci prosinci, poplatky za komunikační služby a další v závěru roku fakturované služby. Úhrady těchto pohledávek byly provedeny v první polovině měsíce ledna 2000.

Opravná položka byla vytvořena na pohledávky po lhůtě splatnosti na základě inventarizace na pohledávky s vysokým rizikem a má níže uvedenou strukturu:

Opravná položka na pohledávky splatné do 31. 12. 1994	(daňově neuznaná)	25 tis. Kč
Opravná položka na pohledávky splatné po 31. 12. 1994	(daňově uznaná)	4 381 tis. Kč
Opravná položka na pohledávky splatné po 31. 12. 1994	(daňově neuznaná)	2 788 tis. Kč

3.3.4 Krytí pohledávek zástavním právem nebo jiným způsobem

Žádná z pohledávek není krytá zástavním právem ani jiným způsobem.

3.3.5 Pohledávky k podnikům ve skupině

Z objemu pohledávek z obchodního styku k 31. 12. 1999 jsou pohledávky za společností UNIVYC, a.s., ve výši 277 tis. Kč se splatností v lednu 2000. Všechny pohledávky byly uhrazeny v průběhu ledna 2000.

3.4 Vlastní jmění

3.4.1 Změny vlastního jmění (v tis. Kč)

	Stav k 1. 1. 1999	Pohyby v průběhu roku	Stav k 31. 12. 1999
Vlastní jmění	428 999	8 046	437 045
Základní jmění	384 948	-2 900	382 048
z toho: zapsané v obchodním rejstříku	384 948	0	384 948
v tom: vlastní akcie	0	2 900	2 900
Kapitálové fondy	35 948	0	35 948
Zákonný rezervní fond	2 799	3 900	6 699
Hospodářský výsledek minulých let	5 304	- 3 900	1 404
z toho: nerozdělený zisk minulých let	0	1 404	1 404
neuhrazená ztráta minulých let	-9 297	9 297	0
zisk ve schvalovacím řízení	14 601	- 14 601	0
Hospodářský výsledek běžného roku	0	10 946	10 946

3.4.2 Základní jmění

Základního jmění ve výši 384 948 000 Kč je rozděleno na 384 948 ks akcií na jméno ve jmenovité hodnotě 1 000 Kč. Žádný z akcionářů se na základním jmění společnosti nepodílí více než 20 %.

V srpnu 1999 burza ve smyslu § 4 zákona o burze cenných papírů odkoupila na přechodnou dobu akcie společnosti FIO, burzovní společnost, a.s., v nominální hodnotě 2 900 tis. Kč.

3.4.3 Hospodářský výsledek za rok 1998

Výsledkem hospodaření společnosti po zdanění v roce 1998 byl zisk ve výši 14 601 tis. Kč.

Vytvořený zisk byl rozdělen dle schváleného návrhu:

Hospodářský výsledek běžného roku	14 601 tis. Kč
Příděl do rezervního fondu	1 000 tis. Kč
Úhrada ztráty minulých let	9 297 tis. Kč
Nerozdělený hospodářský výsledek běžného roku	4 304 tis. Kč

V srpnu byl ve smyslu § 161d obchodního zákoníku zvýšen rezervní fond z nerozděleného hospodářského výsledku o hodnotu odkoupených akcií od společnosti FIO, burzovní společnost, a.s., ve výši 2 900 tis. Kč, a to na dobu, pokud bude burza tyto akcie vlastnit. To znamená, že ke konci roku 1999 je nerozdělený hospodářský výsledek ve výši 1 404 tis. Kč

3.4.4 Hospodářský výsledek za rok 1999

Výsledkem hospodaření společnosti v roce 1999 je zisk před zdaněním ve výši 19 617 tis. Kč.

Z tohoto vytvořeného zisku bude proveden odvod daně z příjmu ve výši 6 524 tis. Kč.

V roce 1995 vytvořená odložená daň byla v souvislosti s rozdílným vývojem účetního a daňového zisku v roce 1999 zvýšena o 2 147 tis. Kč.

Výsledkem hospodaření po provedených odpočtech je zisk ve výši 10 946 tis. Kč.

Návrh na rozdělení zisku vytvořeného v roce 1999:

Hospodářský výsledek běžného roku	10 946 tis. Kč
Příděl do rezervního fondu	1 000 tis. Kč
Nerozdělený hospodářský výsledek běžného roku	9 946 tis. Kč

3.4.5 Zákonný rezervní fond (v tis. Kč)

Stav k 1. 1. 1999	Tvorba	Čerpání	Stav k 31. 12. 1999
2 799	3 900	0	6 699

V roce 1999 byl zvýšen rezervní fond o 1 000 tis. Kč na základě schváleného rozdělení zisku vytvořeného v roce 1998. V srpnu byl ve smyslu § 161d obchodního zákoníku zvýšen rezervní fond o hodnotu odkoupených akcií od společnosti FIO, burzovní společnost, a.s., ve výši 2 900 tis. Kč, a to na dobu, pokud bude tyto akcie burza vlastnit.

Rezervní fond ke konci roku 1999 představuje 1,74 % ze zapsaného základního jmění.

3.5 Závazky (v tis. Kč)

Ukazatel	Stav k 31. 12. 1998		Stav k 31. 12. 1999	
	Celkem	Po lhůtě splatnosti	Celkem	Po lhůtě splatnosti
Závazky z obchodního styku	6 093	459	16 813	533
- neinvestiční ČR	3 998	75	6 074	522
- investiční ČR	943	384	8 535	11
- neinvestiční zahraniční	52	0	172	0
- investiční zahraniční	0	0	0	0
- přijaté zálohy	1 100	0	1 694	0
- z nájmu - Magistrát hl. m. Prahy	0	0	338	0
Závazky k zaměstnancům	1 793	0	1 769	0
Závazky ze soc. zabezpečení	1 242	0	1 187	0
Daňové závazky	3 413	0	7 136	0
- daň z příjmu BCPP	2 238	0	6 524	0
- daň z příjmů zaměstnanců	546	0	504	0
- silniční daň	0	0	1	0
- DPH	629	0	107	0
Odložená daň	10 344	0	12 491	0
Jiné závazky (odměny členům statutárních orgánů)0	216	0	219	0
Krátkodobé závazky celkem	23 101	459	39 615	533

Závazky z obchodního styku představují úhrady za dodávky a služby uskutečněné koncem roku 1999 a jejich úhrady byly realizovány v průběhu měsíce ledna 2000. U závazků, které nebyly uhrazeny ve lhůtě splatnosti, se jedná o úhrady, jejichž splatnost byla stanovena na konec měsíce prosince. Závazky byly uhrazeny v prvních dnech roku 2000.

3.5.1 Závazky k podnikům ve skupině

Ze závazků z obchodního styku k 31. 12. 1999 je závazek vůči společnosti UNIVYC, a.s., ve výši 950 tis. Kč, splatnost tohoto závazku byla v měsíci lednu 2000. Závazek byl vyrovnán ve lhůtě splatnosti.

3.5.2 Závazky, které nejsou vedeny v účetnictví

Účetní jednotka nemá žádné další významné závazky, které nejsou uvedeny v účetnictví.

3.6 Bankovní úvěry a výpomoci (v tis. Kč)

Peněžní ústav	Celková výše úvěru	Splaceno k 31. 12. 1999	Zůstatek úvěru
Česká spořitelna	264 000	165 000	99 000
Československá obchodní banka	53 971	53 971	0
Celkem	317 971	218 971	99 000

V I. čtvrtletí 1995 byl poskytnut burze Českou spořitelnou dlouhodobý úvěr ve výši 264 000 tis. Kč na úhradu nákupu obchodního podílu společnosti Holan Center, s.r.o. Konečný termín splatnosti je sjednán do 25. 12. 2002. Úvěr je zajištěn vlastní směnkou burzy. Roční splátky jsou sjednány ve výši 33 000 tis. Kč.

V průběhu let 1995, 1996, 1997, 1998 a 1999 byly roční splátky úvěru uhrazeny z vlastních zdrojů.

V měsíci září 1997 byl poskytnut burze Československou obchodní bankou, a.s., dlouhodobý úvěr na nákup upgrade centrálního výpočetního systému AS 400 v celkové výši 53 971 tis. Kč (dle předložených faktur dodavatele). Konečný termín splatnosti byl sjednán do 30. 9. 1999. Úvěr byl jistěn vlastní směnkou burzy. Roční splátky jistiny úvěru byly ve výši 27 000 tis. Kč.

V průběhu roku 1999 byl úvěr uhrazen z vlastních zdrojů burzy v plné výši.

Splátkový kalendář (v tis. Kč)

Banka	2000	2001	2002	Celkem
Česká spořitelna	33 000	33 000	33 000	99 000
Celkem	33 000	33 000	33 000	99 000

3.7 Záonné a ostatní rezervy (v tis. Kč)

	Stav k 1. 1. 1999	Tvorba	Čerpání	Stav k 31. 12. 1999
1. Záonné rezervy - kurzové rozdíly	6	0	6	0
- opravy budovy	0	1 468	0	1 468
2. Rezerva - rizika z obchodní činnosti	4 876	1 000	0	5 876

V roce 1999 začala účetní jednotka vytvářet rezervu na opravy budovy Burzovního paláce ve výši odpovídající plánu oprav a jejímu vlastnickému podílu.

Rezervy ostatní jsou tvořeny ve smyslu Zásad pro vedení účetnictví burzy.

3.8 Odložená daň (v tis. Kč)

	1. 1. 1999	Zvýšení v roce 1999	31. 12. 1999
Odložená daň	10 344	2 147	12 491

3.9 Tržby a výnosy

Vývoj a struktura tržeb a výnosů je patrná z následujícího porovnání:

Ukazatel	Skutečnost 1998		Skutečnost 1999	
	Objem tis. Kč	Struktura %	Objem tis. Kč	Struktura %
Burzovní poplatky	205 020	79,4	187 222	70,7
z toho: členské poplatky	58 300	22,6	42 570	16,1
poplatky za kotaci	22 557	8,7	29 769	11,2
poplatky z obchodování	124 163	48,1	114 883	43,4
v tom: na centrálním trhu	20 859	8,1	12 748	4,8
za přímé obchody	79 351	30,7	49 277	18,6
za blokové obchody	134	0,1	0	0
za SPAD	23 819	9,2	52 858	20,0
Za služby poskytované	2 800	1,1	3 300	1,2
Tržby za ostatní služby	31 624	12,2	29 913	11,3
Finanční výnosy	10 192	3,9	7 301	2,7
Výnosy z prodeje majetku	2 060	0,8	22 224	8,4
Smluvní pokuty a penále	3 600	1,4	699	0,3
Ostatní provozní výnosy	0	0	2 891	1,1
Zúčtování rezerv a opravných položek	159	0,1	11 454	4,3
Mimořádné výnosy	2 771	1,1	-29	0
Tržby a výnosy celkem	258 226	100,0	264 975	100,0

3.10 Výnosy a náklady vyplývající z obchodních vztahů se spřízněnými osobami (dceřinými společnostmi) (v tis. Kč)

UNIVYC, a.s.

	1999
Tržby za poskytované služby	4 537
z toho: za služby spojené s vypořádáním obchodů	3 300
za služby spojené s komunikačním systémem	924
pronájem nebytových prostor (parkovací místa)	155
služby související s informacemi	158
Tržby celkem	4 537
	1999
Přefakturace služeb	414
z toho: telefony	414
	1999
Náklady za služby poskytované spol. UNIVYC, a.s.	10 000
z toho: služby spojené s vypořádáním	10 000

3.11 Události, které nastaly po dni účetní závěrky

Po datu účetní závěrky nenastaly žádné důležité události, které by měly finanční dopad na společnost.

3.12 Další informace

V roce 1999 podala na společnost žalobu společnost KOMERO, s.r.o. Důvod žaloby je ochrana proti nekalé soutěži a žalobce (KOMERO, s.r.o.) požaduje zadostitičnění ve výši 1 000 000 tis. Kč. Vedení společnosti se domnívá, že žalovanému (Burza cenných papírů Praha, a.s.) nevzniknou žádné škody. Do dnešního dne nebylo nařízeno jednání.

PŘEHLED O PENĚŽNÍCH TOCÍCH K 31. 12. 1999

Položka	1999	1998
Stav peněžních prostředků a peněžních ekvivalentů na začátku účetního období	33 089	46 516
<i>Peněžní toky z hlavní výdělečné činnosti (provozní činnosti)</i>		
Účetní zisk nebo ztráta z běžné činnosti před zdaněním	19 911	15 585
Úpravy o nepeněžní operace	75 052	93 553
Odpisy stálých aktiv (+) s výjimkou zůstatkové ceny prodaných stálých aktiv, odpis pohledávek (+), a dále umořování opravné položky k nabytému majetku (+,-)	61 701	59 761
Změna stavu opravných položek, rezerv a změna zůstatků přechodných účtů aktiv		
A pasív (+,-) tj. časové rozlišení nákladů a výnosů a kurzových rozdílů	-8 494	5 596
Zisk (ztráta) z prodeje stálých aktiv (+,-) včetně oceňovacích rozdílů z kapitálových účastí	10 345	651
Výnosy z dividend a podílů na zisku s výjimkou podniků, jejichž předmětem činnosti je investiční činnost (investiční společnosti a fondy)	0	0
Vyúčtované nákladové úroky (+) s výjimkou kapitalizovaných úroků a výnosové úroky (-)	11 500	27 545
Čistý peněžní tok z provozní činnosti před zdaněním, změnami pracovního kapitálu a mimořádnými položkami	94 963	109 138
Změna potřeby pracovního kapitálu	6 484	-16 866
Změna stavu pohledávek z provozní činnosti	4 938	-2 061
Změna stavu krátkodobých závazků z provozní činnosti	1 546	-14 986
Změna stavu zásob	0	181
Čistý peněžní tok z provozní činnosti před zdaněním a mimořádnými položkami	101 447	92 272
Výdaje z plateb úroků s výjimkou kapitalizovaných úroků (-)	-15 543	-30 557
Přijaté úroky s výjimkou podniků, jejichž předmětem činnosti je investiční činnost (investiční společnosti a fondy) (+)	3 032	3 356
Zaplacená daň z příjmů za běžnou činnost a za doměrky daně za minulá období (-)	560	-6 239
Příjmy a výdaje spojené s mimořádnými účetními případy, které tvoří mimořádný hospodářský výsledek včetně uhrazené splatné daně z příjmů z mimořádné činnosti (+,-)	- 192	2 757
Čistý peněžní tok z provozní činnosti	89 304	61 589
<i>Peněžní toky z investiční činnosti</i>		
Výdaje spojené s pořízením stálých aktiv (-)	-6 953	-19 129
Příjmy z prodeje stálých aktiv (+)	7 099	2 052
Půjčky a úvěry spřízněným osobám (-,+)	0	0
Čistý peněžní tok vztahující se k investiční činnosti	146	-17 077
<i>Peněžní tok z finančních činností</i>		
Změna stavu dlouhodobých, popř. krátkodobých závazků (+,-)	-62 033	-57 939
Dopady změn vlastního jmění na peněžní prostředky	-2 900	0
Zvýšení peněžních prostředků a peněžních ekvivalentů z titulu zvýšení základního jmění, event. rezervního fondu, včetně složených záloh na toto zvýšení (+)	0	0
Vyplacení podílů na vlastním jmění společníků a akcionářů (+)	0	0
Peněžní dary a dotace do vlastního jmění a další vklady peněžních prostředků společníků a akcionářů (+)	0	0
Úhrada ztráty společníky (+)	0	0
Přímé platby na vrub fondů (-)	-2 900	0
Vyplacené dividendy a podíly na zisku včetně zaplacené srážkové daně vztahující se k těmto nárokům a včetně finančního vypořádání se společníky veřejné obchodní společnosti a komplementáři u komanditní společnosti (-)	0	0
Přijaté dividendy a podíly na zisku s výjimkou podniků, jejichž předmětem činnosti je investiční činnost (investiční společnosti a fondy)	0	0
Čistý peněžní tok vztahující se k finanční činnosti	-64 933	-57 939
Čisté zvýšení, resp. snížení peněžních prostředků	24 517	-13 427
Stav peněžních prostředků a peněžních ekvivalentů na konci účetního období	57 606	33 089

KONSOLIDOVANÁ ÚČETNÍ ZÁVĚRKA K 31. 12. 1999

18

ZPRÁVA NEZÁVISLÉHO AUDITORA

Provedli jsme audit přiložené konsolidované rozvahy společnosti Burza cenných papírů Praha, a.s. (dále jen společnost) a její dceřiné společnosti k 31. prosinci 1999 a souvisejícího konsolidovaného výkazu zisků a ztrát za rok 1999.

Za sestavení konsolidované účetní závěrky je odpovědné vedení společnosti. Naší odpovědností je vyjádřit názor na konsolidovanou účetní závěrku jako celek na základě provedeného auditu.

Svůj audit jsme provedli v souladu s Mezinárodními auditorskými standardy. Tyto standardy vyžadují, abychom naplánovali a provedli audit s cílem získat přiměřenou míru jistoty, že konsolidovaná účetní závěrka neobsahuje významné nesprávnosti. Audit zahrnuje výběrovým způsobem provedené ověření účetních záznamů a dalších informací prokazujících údaje v konsolidované účetní závěrce. Audit také zahrnuje posouzení účetních postupů a významných odhadů, použitých společností při sestavení závěrky a posouzení celkové prezentace konsolidované účetní závěrky. Domníváme se, že provedený audit dává přiměřený základ pro vyslovení výroku na konsolidovanou účetní závěrku.

Vzhledem k tomu, že byla konsolidovaná účetní závěrka k 31. 12. 1999 vypracována podle Mezinárodních účetních standardů poprvé, neobsahuje srovnatelné informace za minulé účetní období a výkaz peněžních toků.

Podle našeho názoru konsolidovaná účetní závěrka zobrazuje věrně, ve všech podstatných aspektech, finanční situaci Burzy cenných papírů Praha, a.s. a její dceřiné společnosti k 31. prosinci 1999 a výsledky hospodaření skupiny za rok 1999 v souladu s Mezinárodními účetními standardy kromě skutečnosti, že neobsahuje srovnatelné informace za minulé účetní období a výkaz peněžních toků, které jsou uvedenými standardy vyžadovány.

Praha, 3. dubna 2000



DELOITTE & TOUCHE

KONSOLIDOVANÁ ROZVAHA

(v tis. Kč)	Poznámka	31. prosinec 1999
OBĚŽNÁ AKTIVA		
Peníze		72 696
Investice	4	186 629
Pohledávky (netto)	5	37 330
Poskytnuté zálohy a ostatní oběžná aktiva		2 524
Běžná aktiva celkem		299 179
STÁLÁ AKTIVA		
Hmotný investiční majetek (netto)	6	451 736
Nehmotný investiční majetek (netto)	7	36 182
Dlouhodobé pohledávky	8	13 434
Stálá aktiva celkem		501 352
AKTIVA CELKEM		800 531
VLASTNÍ JMĚNÍ A ZÁVAZKY		
KRÁTKODOBÉ ZÁVAZKY		
Závazky	9	211 603
Krátkodobé úvěry	10	33 000
Výdaje příštích období		7 945
Splatné daně	11	7 318
Krátkodobé závazky celkem		259 866
DLOUHODOBÉ ZÁVAZKY		
Dlouhodobé úvěry	10	66 000
Odložený daňový závazek		10 582
Ostatní dlouhodobé závazky		2 583
Rezervy a ostatní pasiva	12	7 344
Dlouhodobé závazky celkem		86 509
Závazky celkem		346 375
VLASTNÍ JMĚNÍ		
Základní jmění		391 948
Kapitálové fondy		46 575
Nerozdělený zisk		15 633
Vlastní jmění celkem	13	454 156
ZÁVAZKY A VLASTNÍ JMĚNÍ CELKEM		800 531

KONSOLIDOVANÝ VÝKAZ ZISKŮ A ZTRÁT

(v tis. Kč)	Poznámka	31. prosinec 1999
Výnosy	14	248 543
Služby		-76 016
Osobní náklady		-72 352
Odpisy		-62 965
Ostatní provozní náklady/výnosy	15	6 180
Zisk z provozní činnosti		43 390
Ostatní finanční náklady/výnosy		-2 265
Úroky nákladové/výnosové		-10 501
Ostatní náklady/výnosy		-10 419
Zisk před zdaněním		20 205
Daň z příjmu	11	-8 815
Čistý zisk za rok		11 390
Nerozdělený zisk k 31. 12. 1998		4 243
Zisk běžného období		11 390
Nerozdělený zisk k 31. 12. 1999		15 633

KONSOLIDOVANÝ VÝKAZ ZMĚN VLASTNÍHO JMĚNÍ ZA ROK 1999

(v tis. Kč)	Základní jmění	Vlastní akcie	Kapitálové fondy	Nerozdělený zisk	Celkem
Stav k 1. lednu 1999	394 848	0	42 634	8 184	445 666
Příděly nerozděleného zisku	0	0	3 941	-3 941	0
Vlastní akcie	0	-2 900	0	0	-2 900
Čistý zisk	0	0	0	11 390	11 390
Stav k 31. prosinci 1999	394 848	-2 900	46 575	15 633	454 156

PŘÍLOHA KE KONSOLIDOVANÉ ÚČETNÍ ZÁVĚRCE ZA ROK 1999

1. VYMEZENÍ KONSOLIDAČNÍHO CELKU

Hlavním předmětem činnosti společnosti Burza cenných papírů Praha, a.s. a její dceřiné společnosti UNIVYC, a.s. (dále jen "společnost"), je organizovat obchodování s cennými papíry, s právy s cennými papíry spojenými a deriváty v souladu s obecně závaznými právními předpisy a burzovními předpisy na určeném místě a ve stanovenou dobu prostřednictvím oprávněných osob, obchodování s cennými papíry, vypořádání burzovních obchodů, vypořádání obchodů s cennými papíry a vedení účtů s cennými papíry členům společnosti UNIVYC, a.s.

Společnost UNIVYC, a.s., byla založena v roce 1996 Burzou cenných papírů Praha, a.s., která v ní má 100% podíl.

Základní jmění společnosti zapsané v obchodním rejstříku je rozděleno na 394 948 ks akcií na jméno ve jmenovité hodnotě 1 000 Kč a 10 000 akcií na jméno ve jmenovité hodnotě 100 Kč.

2. ZÁKLADY ÚČETNICTVÍ

Účetní závěrka byla sestavena na základě historických cen v souladu s Mezinárodními účetními standardy ("IAS"). Účetní záznamy a statutární zprávy jsou sestavovány v souladu s účetními zákony České republiky.

Vzhledem k tomu, že v roce 1998 nebyla účetní závěrka sestavena v souladu s IAS, nejsou součástí závěrky za rok 1999 sestavené v souladu s IAS srovnatelné údaje za rok 1998. Nebyl sestaven ani výkaz o peněžních tocích.

V rámci konsolidace byly vyloučeny veškeré vnitropodnikové transakce a zůstatky.

3. PŘEHLED VÝZNAMNÝCH ÚČETNÍCH PRAVIDEL A POSTUPŮ

3.1 Pohledávky

Pohledávky jsou vykazovány po odečtení opravné položky na pochybné pohledávky. Tato opravná položka vychází z individuálního posouzení dobytnosti jednotlivých pohledávek.

3.2 Investice

Investice jsou vykazovány v pořizovací ceně.

3.3 Hmotný investiční majetek

Hmotný investiční majetek je zaúčtován v historických cenách snížených o odpisy. Odpisy jsou vypočítány lineárně na základě pořizovací ceny jednotlivých položek majetku a jejich odhadované životnosti. Odhadovaná životnost u významných skupin majetku je následující:

Popis	Odepisování (roky)
Budovy	45
Provozní vybavení	4 - 12
Software	4

Veškerý hmotný investiční majetek s pořizovací cenou nižší než 40 000 Kč je odepsán do nákladův roce pořízení.

Veškerý nehmotný investiční majetek s pořizovací cenou nižší než 60 000 Kč je odepsán do nákladův roce pořízení.

Náklady na opravy a údržbu jsou v okamžiku vzniku účtovány do operativních nákladů.

3.4 Rezervy

Rezervy představují nejlepší odhady vedení týkající se možných podnikatelských rizik skupiny vycházející z předchozích zkušeností.

3.5 Kapitálové fondy

Příděly do rezervních fondů jsou vyčleňovány každoročně z nerozděleného zisku na základě požadavků zákonů platných v České republice.

3.6 Výnosy

Výnosy jsou zaúčtovány do období, ve kterém jsou služby spojené s činností společností poskytnuty.

3.7 Daň z příjmů

Společnost předkládá své přiznání k dani z příjmu na nekonsolidovaném základě. Na konci každého účetního období jsou stanoveny odložené daňové pohledávky a závazky, které jsou vypočteny z rozdílů mezi účetní a daňovou hodnotou aktiv a pasiv společnosti s použitím příslušné sazby daně z příjmů. Základní dočasné daňové rozdíly vznikají z rozdílných účetních a daňových odpisů a opravných položek. Výdaje na odloženou daň z příjmu nebo příjmy z ní jsou určeny jako změna stavu odložené daňové pohledávky nebo daňového závazku na začátku a konci účetního období.

3.8 Použití odhadů

Tato účetní závěrka byla sestavena v souladu s Mezinárodními účetními standardy a jako taková zahrnuje hodnoty vycházející z informovaných odhadů a úsudků vedení společnosti. Skutečné výsledky se mohou od těchto odhadů lišit.

3.9 Cizí měny

Transakce v cizích měnách jsou zaúčtovány pomocí devizových kurzů platných v den uskutečnění účetního případu. Zisky a ztráty vyplývající z úhrad těchto transakcí a z přepočtu aktiv a pasiv vyjádřených v cizích měnách k datu účetní závěrky jsou účtovány do výkazu zisků a ztrát.

3.10 Důchodové zajištění

Vláda České republiky odpovídá za poskytování důchodů a důchodového zajištění zaměstnancům společnosti. Společnost odvádí vládě pravidelný měsíční příspěvek, jehož výše závisí na výši platů zaměstnanců a který slouží k financování státního důchodového zajištění. Závazky z tohoto titulu jsou vykazovány jako ostatní krátkodobé závazky.

3.11 Reálná hodnota finančních nástrojů

Mezinárodní účetní standard č. 32 "Finanční nástroje: uvedení v účetní závěrce a prezentace" vyžaduje, aby vedení společnosti uvádělo v účetní závěrce odhadovanou reálnou hodnotu některých aktiv a pasiv. Finanční nástroje jsou obecně definovány jako peněžní prostředky, majetkový podíl v jiném podniku, smluvní právo na přijímání peněžních prostředků nebo jiných finančních aktiv od jiného podniku, smluvní právo na výměnu finančních nástrojů s jiným podnikem za potencionálně výhodných podmínek, finanční závazek předat jinému podniku peněžní prostředky nebo jiná finanční aktiva nebo finanční závazek vyměnit si finanční nástroje s jiným podnikem za potencionálně nevýhodných podmínek. K 31. prosinci 1999 se vedení domnívá, že vzhledem ke krátkodobé splatnosti těchto finančních nástrojů se účetní hodnota peněžních prostředků a ekvivalentů, pohledávek, závazků, výdajů příštích období a krátkodobých závazků blíží jejich reálné hodnotě. Vedení se taktéž domnívá, že se účetní hodnota dlouhodobých závazků blíží reálné hodnotě, jelikož příslušné úrokové sazby se přibližně rovnají sazbám tržním.

4. INVESTICE

Společnost UNIVYC, a.s., vykonává činnost správce prostředků Garančního fondu burzy ("GFB") a Fondu tvůrců trhu ("FTT"), které jsou sdruženími bez právní subjektivity. UNIVYC, a.s., není členem těchto fondů. Fondy byly založeny za účelem pokrytí potencionálního rizika spojeného s vypořádáním burzovních obchodů. Prostředky jsou uloženy na bankovním účtu a na účtu státních pokladničních poukázek u ČNB na jméno UNIVYC, a.s. UNIVYC dle Smlouvy o sdružení GFB a FTT investuje sdružené prostředky na peněžním trhu formou termínovaných vkladů nebo nákupu státních pokladničních poukázek, čímž se dosahuje úrokových výnosů.

V souvislosti s dopadem nového daňového ošetření termínovaných vkladů a úroků z dluhopisů s účinností od 1. ledna 1998 byly zůstatky aktiv a pasiv fondů zaúčtovány ve finančních výkazech společnosti UNIVYC, a.s.

Investice představují státní pokladniční poukázky nakoupené z finančních prostředků Garančního fondu burzy pro cenné papíry a Fondu tvůrců trhu, které jsou nedílnou součástí konsolidované dceřiné společnosti UNIVYC, a.s. Tyto prostředky vytvářejí členové těchto dvou fondů. Získané prostředky jsou investovány do státních pokladničních poukázek nebo termínovaných vkladů. Celková částka představuje závazek k členům fondů. Celková hodnota státních pokladničních poukázek k 31. prosinci 1999 činila 186 629 tis. Kč a celková hodnota termínovaných vkladů získaných ze zdrojů fondů byla 1 143 tis. Kč. Celkové prostředky fondů dosahují výše 187 772 tis. Kč.

Srovnání pořizovací ceny a tržní ceny pokladničních poukázek držících společností: (v Kč)

Číslo emise	Počet pokladničních poukázek	Datum pořízení	Pořizovací cena	Tržní cena
20704247	15	08.10.1999	14 553 390	14 779 309
21703256	15	17.12.1999	14 796 900	14 826 503
21802241	10	20.08.1999	9 688 960	9 926 674
22101249	10	22.10.1999	9 850 840	9 968 968
22209257	39	30.12.1999	37 471 476	37 444 051
20704247	21	08.10.1999	20 374 746	20 691 032
21703256	41	17.12.1999	40 444 860	40 525 776
22502252	40	26.11.1999	39 447 600	39 663 862
Celkem	191	-	186 628 772	187 826 176

5. POHLEDÁVKY

Pohledávky k 31. prosinci 1999 jsou tvořeny následujícími položkami: (v tis. Kč)

	Rok 1999
Pohledávky z obchodního styku	40 843
Ostatní pohledávky	6 271
Pohledávky celkem (brutto)	47 114
Opravná položka	-9 784
Pohledávky celkem (netto)	37 330

6. HMOTNÝ INVESTIČNÍ MAJETEK (v tis. Kč)

Pořizovací cena	Budovy	Pozemky	Stoje a zařízení	Dopravní prostředky	Inventář	Ostatní	Celkem
Stav k 1. lednu 1999	378 963	71 856	221 890	2 752	13 093	16 168	704 722
Přírůstky	-	-	3 517	1 313	-	2 407	7 237
Úbytky	18 707	-	27 771	16	160	543	47 197
Stav k 31. prosinci 1999	360 256	71 856	197 636	4 049	12 933	18 032	664 762
Oprávký							
Stav k 1. lednu 1999	32 916	0	130 947	1 374	6 229	15 657	187 123
Přírůstky	24 602	-	43 379	705	1 795	2 622	73 103
Úbytky	18 707	-	27 774	16	285	418	47 200
Stav k 31. prosinci 1999	38 811	0	146 552	2 063	7 739	17 861	213 026
Zůstatková hodnota							
Stav k 31. prosinci 1999	321 445	71 856	51 084	1 986	5 194	171	451 736

7. NEHMOTNÝ INVESTIČNÍ MAJETEK (v tis. Kč)

Pořizovací cena	Software	Nedokončené nehmotné investice	Ostatní	Celkem
Stav k 1. lednu 1999	61 642	6	2 649	64 297
Přírůstky	385	8 131	216	8 732
Úbytky	105	6	0	111
Stav k 31. prosinci 1999	61 922	8 131	2 865	72 918
Oprávký				
Stav k 1. lednu 1999	22 693	0	2 612	25 305
Přírůstky	11 300	-	236	11 536
Úbytky	105	-	0	105
Stav k 31. prosinci 1999	33 888	0	2 848	36 736
Zůstatková hodnota				
Stav k 31. prosinci 1999	28 034	8 131	17	36 182

8. DLOUHODOBÉ POHLEDÁVKY

Částka 13 218 tis. Kč v rámci dlouhodobých pohledávek představuje pohledávku za Magistrátem hl. města Prahy. Hodnota pohledávky bude v dalších obdobích částečně vyrovnána hodnotou služeb poskytnutých společností Magistrátem hl. města Prahy.

9. ZÁVAZKY (v tis. Kč)

	Stav k 31. 12. 1999	
	Celkem	Po lhůtěsplatnosti
Závazky z obchodního styku	17 761	533
Závazky ke společníkům a sdružení	187 772	-
Závazky k zaměstnancům	2 407	-
Závazky ze soc. zabezpečení	1 634	-
Jiné závazky (odměny členům statárních orgánů)	2 029	-
Krátkodobé závazky celkem	211 603	533

Závazky ke společníkům ve sdružení v celkové hodnotě 187 772 tis. Kč se skládají z nerozdělených závazků vůči členům Garančního fondu burzy ve výši 87 373 tis. Kč a nerozdělených závazků vůči tvůrcům trhu ve výši 100 399 tis. Kč. Viz též bod 4.

10. ÚVĚRY (v tis. Kč)

	31. 12. 1999
Splatné v roce 2000	33 000
Splatné v roce 2001	33 000
Splatné v roce 2002	33 000
Úvěry celkem	99 000

11. DAŇ Z PŘÍJMŮ (v tis. Kč)

	1999
Splatná daň	7 144
Odložená daň	1 671
Náklady na daň z příjmů	8 815

Daň z příjmů byla vypočítána pomocí zákonné sazby daně z příjmu ve výši 35 %. Odložené daňové pohledávky a závazky byly vypočteny pomocí zákonné sazby daně z příjmu platné pro rok 2000 ve výši 31 %. Odsouhlasení očekávaných daňových nákladů při použití zákonné sazby na skutečné daňové náklady za rok 1999 a odložené daňové pohledávky a závazky je následující:

	1999
Odhadovaný daňový náklad s použitím zákonné sazby (35 %)	7 072
Daňově neuznatelné náklady	1 743
Náklady na daň z příjmu	8 815
Odložené daňové pohledávky (závazky)	
Odpisové rozdíly	-12 890
Pohledávky	486
Rezervy	1 822
Dlouhodobé odložené daňové závazky, netto	-10 582

12. REZERVY (v tis. Kč)

Stav k 1. lednu 1999	4 882
Přírůstky	2 462
Stav k 31. prosinci 1999	7 344

Rezerva je tvořena k rizikům, především k rizikům vztahujícím se k potencionálním soudním sporům se členy společnosti.

13. VLASTNÍ JMĚNÍ

Kapitálové fondy představují částky za společnost a její dceřinou společnost, které nemohou být rozděleny vlastníkům. Tyto částky jsou určovány na základě zákonných požadavků.

V srpnu 1999 odkoupila společnost 2 900 kusů vlastních akcií v nominální hodnotě 1 000 Kč na akcii.

14. VÝNOSY

Struktura výnosů je patrná z následujícího porovnání:

	1999	
	Objem tis. Kč	Struktura %
Burzovní poplatky		
poplatky z obchodování		
v tom: na centrálním trhu	12 748	
za přímé obchody	49 277	
za SPAD	52 858	
Poplatky z obchodování celkem	114 883	
Členské poplatky	42 570	
Poplatky za kotaci	29 769	
Burzovní poplatky celkem	187 222	75,3
Členské poplatky UNIVYC	2 200	0,9
Poplatky za pozastavené obchody	4 674	1,9
Tržby z vypořádání mimoburzovních obchodů	13 541	5,4
Tržby za zprostředkování výplat výnosů z cenných papírů	6 270	2,5
Tržby za úschovu cenných papírů	5 584	2,3
Tržby za ostatní služby	29 052	11,7
Tržby a výnosy celkem	248 543	100,0

15. OSTATNÍ PROVOZNÍ VÝNOSY A NÁKLADY (v tis. Kč)

	1999
Ostatní provozní výnosy/ (náklady)	-478
(Tvorba) a rozpouštění opravné položky k pohledávkám	8 641
Ostatní daně a poplatky	-179
Výnosy z prodeje investičního majetku	664
Tvorba rezerv	-2 468
Celkem	6 180

16. ÚVĚROVÉ RIZIKO

Úvěrové riziko skupiny souvisí především s pohledávkami z obchodního styku. Částky uváděné v konsolidované rozvaze jsou vykázány po odečtení opravné položky na pochybné pohledávky podle odhadu vedené skupiny na základě předchozích zkušeností a s ohledem na stávající ekonomické podmínky.

Skupina nemá žádné výrazné koncentrace úvěrového rizika, její angažovanost je rozložena na velký počet protistran a zákazníků.

PŘEHLED AKCIONÁŘŮ A ČLENŮ BURZY

19

AKCIONÁŘI BURZY CENNÝCH PAPÍRŮ PRAHA, A.S., K 31. 12. 1999

Akcionář	Akcie (ks)	Podíl na ZJ (%)
AB Banka, a.s. v likvidaci *)	4 500	1,17 %
ATLANTA SAFE, a.s.	3 000	0,78 %
ATLANTIK finanční trhy, s.r.o.	1 000	0,26 %
BBG Finance a.s.	100	0,03 %
BH Securities, a.s.	3 749	0,97 %
BODY INTERNATIONAL BROKERS a.s.	28 607	7,43 %
Böhm & partner a.s.	2 499	0,65 %
Brněnská obchodní, a.s. *) **)		
CA IB Securities, a.s.	4 612	1,20 %
CITICORP SECURITIES (CR), s.r.o.	1 000	0,26 %
COOP BANKA, a.s. v likvidaci *)	2 000	0,52 %
Credit Suisse First Boston (Praha) a.s.	2 997	0,78 %
C.S. Brokers burzovní, a.s.	120	0,03 %
Česká pojišťovna a.s. *)	20 000	5,20 %
Česká spořitelna, a.s.	33 408	8,68 %
Československá obchodní banka, a.s.	25 901	6,73 %
DISISOFT, a.s. v likvidaci *)	100	0,03 %
Dynamic Capital Invest, a.s. *)	100	0,03 %
EASTBROKERS, akciová společnost *)	1 166	0,30 %
EB Brokers, a.s. *) **)		
Expandia Banka, a.s.	7 640	1,98 %
FIO, burzovní společnost, a.s.	100	0,03 %
Fond národního majetku České republiky	4 500	1,17 %
GE Capital Bank, a.s. *)	17 388	4,52 %
GES INVEST, a.s.	1 000	0,26 %
Global Brokers, spol. s r.o.	1 500	0,39 %
Harvardská burzovní společnost, a.s.	48 470	12,59 %
HypoVereinsbank CZ a.s.	3 000	0,78 %
ICEBERG A.S. *)	14 066	3,65 %
imAGe 1, a.s. *)	1 000	0,26 %
ING Bank N.V., organizační složka	3 000	0,78 %
Interbanka, akciová společnost	6 400	1,66 %
INVESTIČNÍ A POŠTOVNÍ BANKA, a.s.	38 000	9,87 %
INVESTKONZULT, a.s.	1 000	0,26 %
KIS a.s. kapitálová investiční společnost České pojišťovny *)	2 000	0,52 %
Komerční banka, a.s.	30 429	7,90 %
KOMERIO, brokerský dům Konečný, a.s.	50	0,01 %
KOMERO s.r.o. *) **)		
LIFOX a.s. *)	666	0,17 %
MERX, a.s. *)	1 000	0,26 %
Moravia Banka, a.s. *)	500	0,13 %
Moravskočeská, a.s. *) **)		
NEWTON STOCK INVESTMENT, a.s. *)	500	0,13 %
OESTERREICHER & spol., s.r.o.	1 000	0,26 %

Patria Finance, a.s.	3 000	0,78 %
Plzeňská kapitálová společnost, a.s. *)	100	0,03 %
Pragobanka, a.s. *)	1 996	0,52 %
Pražská brokerská a.s. *) **)		
Procap Securities, a.s. *)	1 000	0,26 %
Sati, spol. s r.o.	100	0,03 %
SLOVENSKÁ SPORITELŇA, a.s. *)	1 000	0,26 %
SOCIÉTÉ GÉNÉRALE, pobočka Praha	100	0,03 %
Stratego Invest a.s.	1 000	0,26 %
Union banka, a.s.	15 000	3,90 %
UNIVERSAL BANKA, a.s. *) **)		
Všeobecná úverová banka, a.s.	22 169	5,76 %
Wood & Company, s.r.o.	1 000	0,26 %
Živnostenská banka, a.s.	14 355	3,73 %
Burza cenných papírů Praha, a.s.	2 900	0,75 %

OSTATNÍ ČLENOVÉ BURZY CENNÝCH PAPÍRŮ PRAHA, A.S., K 31. 12. 1999

ABN AMRO Bank N.V.
Baader Securities, a.s.
Burzovní společnost pro kapitálový trh, a.s.
CAPITAL PARTNERS, a.s.
CAUTUS FINANCE, s.r.o.
CONSEQ FINANCE, spol. s r.o.
ČESKÁ NÁRODNÍ BANKA
ČESKOMORAVSKÁ ZÁRUČNÍ A ROZVOJOVÁ BANKA, a.s.
DELTA SECURITIES, a.s.
DEUTSCHE BANK AG, pobočka Praha
EPIC Securities, a.s.
Erste Bank Sparkassen (ČR) a.s.
FINNEX Securities, a.s.
Gutmann & Cie Praha a.s.
J & T Securities s.r.o.
J. F. WORLD BROKERS s.r.o.
OFT BROKERS spol. s r.o.
P & P BROKERS, a.s.
PPF burzovní společnost, a.s.
RAIFFEISEN CAPITAL and INVESTMENT PRAHA, s.r.o.

*) není členem Burzy cenných papírů Praha, a.s.

***) společnosti nevyjádřily souhlas se zveřejněním svých podílů na základním jmění burzy

20 STRUKTURA SPOLEČNOSTI

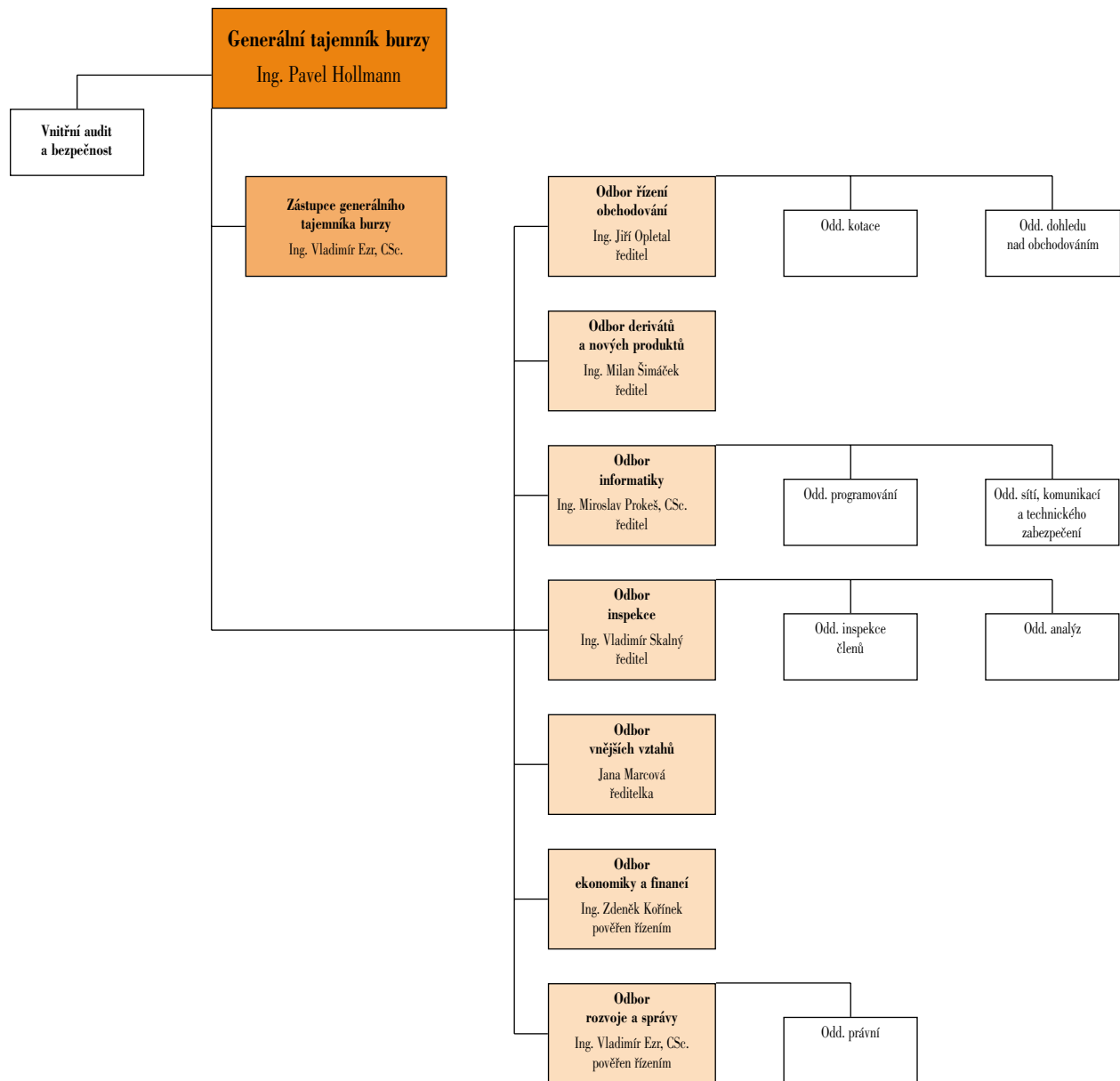

USNESENÍ VIII. VALNÉ HROMADY

21

Na 8. řádné valné hromadě Burzy cenných papírů Praha, a.s., která se konala 25. května 2000, akcionáři projednali a schválili:

1. ZPRÁVU O PODNIKATELSKÉ ČINNOSTI BURZY A STAVU JEJÍHO MAJETKU ZA ROK 1999

2. ÚČETNÍ ZÁVĚRKA ZA ROK 1999 A ROZHODNUTÍ O ROZDĚLENÍ ZISKU

Valná hromada schválila Účetní závěrku za rok 1999 a návrh na rozdělení zisku. Výsledkem hospodářské činnosti Burzy cenných papírů Praha, a.s., za rok 1999 byl hospodářský výsledek po zdanění ve výši 10 946 tis. Kč. Bylo schváleno následující rozdělení zisku:

hospodářský výsledek běžného roku	10 946 tis. Kč
příděl do rezervního fondu	1 000 tis. Kč
nerozdělený hospodářský výsledek běžného roku	9 946 tis. Kč
výplata dividend	9 551 tis. Kč
nerozdělený hospodářský výsledek po výplatě dividend	395 tis. Kč

Valná hromada schválila výši dividendy, která činí 2,5 % ze jmenovité hodnoty akcie 1 000 Kč. Dividenda je splatná k 31. červenci 2000 na účet akcionáře. Nárok na dividendu má akcionář zapsaný k 3. červenci 2000 v Seznamu akcionářů.

3. ZPRÁVU DOZORČÍ RADY VČETNĚ AUDITORSKÉ ZPRÁVY

4. ZÁSADY ČINNOSTI BURZY V ROCE 2000

V souladu s doporučeními Komise pro cenné papíry se burza v roce 2000 zaměří zejména na dohled nad obchodováním a na posílení informačních povinností členů a emitentů na burze.

5. ZÁSADY HOSPODAŘENÍ BURZY V ROCE 2000

Valná hromada schválila zásady hospodaření burzy v roce 2000, které předpokládají hospodaření se ziskem ve výši 3,1 mil. Kč před zdaněním a zachování objemu příjmů a nákladů na činnost burzy na úrovni roku 1999.

6. BURZOVNÍ PRAVIDLA

Valná hromada schválila změny Burzovních pravidel s účinností od 1. června 2000 s výjimkou některých částí. Nová pravidla podstatně zvyšují dohled nad obchodováním a dále prohlubují informační povinnosti emitentů včetně jejich kontroly.

22 POUŽITÉ ZKRATKY A POJMY

centrální trh	kurzotvorný trh, zahrnuje výsledky obchodování z fixingu, dodatečných objednávek, KOBOS a SPAD
emitent	společnost, která vydala (emitovala) cenné papíry
finanční deriváty	termínové kontrakty sjednávané na různá finanční podkladová aktiva
fixing	obchodování při pevné ceně - obchodní segment založený na zpracování objednávek na nákup a prodej soustředěných k určitému časovému okamžiku
KOBOS	průběžné obchodování při proměnlivé ceně (Kontinuální Burzovní Obchodní systém)
MAOS	Modernizovaný automatizovaný obchodní systém
OTC trh	mimoburzovní trh (OTC = over the counter - „přes přepážku“)
PL	podílové listy
promptní trh	trh s cennými papíry, při kterém dochází k dodání cenných papírů proti zaplacení, protiváhou je derivátový trh
PX-D	index, jehož báze je tvořena emisemi zařazenými do SPAD, podkladové aktivum pro připravované obchodování s deriváty
PX- GLOB	globální index, jehož báze obsahuje všechny registrované emise akcií včetně investičních fondů a podílových listů, u nichž byl nejpozději v předchozí seanci stanoven kurz
PX 50	oficiální index burzy, jehož bázi tvoří 50 emisí vybraných na základě tržní kapitalizace, likvidity a s přihlédnutím k oborové klasifikaci, emise investičních fondů se do báze nezařazují
SCP	Středisko cenných papírů
SPAD	systém pro podporu trhu akcií a dluhopisů - obchodní segment založený na kotaci cen tvůrci trhu
suspendovaný obchod	obchod, který nebyl řádně vypořádán
tvůrce trhu	člen burzy, se kterým burza uzavřela smlouvu o vykonávání činnosti tvůrce trhu a který je povinen v průběhu otevřené fáze SPAD průběžně kotovat všechny cenné papíry, pro které vykonává činnost tvůrce trhu
UNIVYC, a.s.	Univerzální vypořádací centrum - dceřiná společnost burzy

KONTAKTNÍ ÚDAJE



ADRESA

Rybná 14
P. O. BOX 49
110 05 Praha 1

WWW SERVER

<http://www.pse.cz>

FTP SERVER

<ftp://ftp.pse.cz>

IČO: 47115629

DIČ: 001-47115629

Bankovní spojení: Komerční banka, a. s., pobočka Praha, č. ú. 57008-011/0100

Management

Ing. Pavel Hollmann

generální tajemník

tel.: 02/2183 2204

fax: 02/2183 3040

Jana Marcová

ředitelka odboru vnějších vztahů

tel.: 02/2183 2260

fax: 02/2183 3040

Ing. Vladimír Ezr, CSc.

zástupce generálního tajemníka

tel.: 02/2183 2133

fax: 02/2183 3036

Ing. Zdeněk Kořínek

pověřen řízením odboru ekonomiky a financí

tel.: 02/2183 2811

fax: 02/2183 3031

Ing. Jiří Opletal

ředitel odboru řízení obchodování

tel.: 02/2183 2135

fax: 02/2183 3010

Ing. Vladimír Skalný

ředitel odboru inspekce

tel.: 02/2183 2198

fax: 02/2183 3036

Ing. Miroslav Prokeš, CSc.

ředitel odboru informatiky

tel.: 02/2183 2815

fax: 02/2183 3040

Ing. Milan Šimáček

ředitel odboru derivátů a nových produktů

tel.: 02/2183 2203

fax: 02/2481 6831



00
4