

Finanční výsledky

Příjmy z činnosti burzy stačily pokrýt provozní i investiční potřeby společnosti a z tohoto důvodu v průběhu roku nevznikla žádná úvěrová potřeba.

Na základě rozhodnutí 8. řádné valné hromady, konané 25. 5. 2000, se z rozdělení hospodářského výsledku roku 1999 poprvé v roce 2000 vyplátily akcionářům, zapsaným v Seznamu akcionářů k 3. 7. 2000, dividendy ve výši 2,5 % ze jmenovité

hodnoty akcie. Výše vyplacených dividend činila 9 225 tis. Kč. Dlouhodobý úvěr; poskytnutý burze v roce 1995 Českou spořitelnou, a.s., na úhradu nákupu obchodního podílu společnosti Holan Center, s.r.o., se v termínech stanovených splátkovým kalendářem hradí z vlastních zdrojů s tím, že koncem roku 2000 byla uhrazena další mimořádná splátka ve výši 16 500 tis. Kč. V závěru roku 2000 činí zůstatek úvěru 49 500 tis. Kč.

Finanční situace a prosperita společnosti je patrná z uvedeného vývoje ukazatelů:

	Rok							
	2000	1999	1998	1997	1996	1995	1994	1993
Ukazatele rentability								
Rentabilita celkového kapitálu	0,058	0,019	0,023	-	0,017	0,009	0,003	0,023
Rentabilita vlastního jmění	0,073	0,025	0,034	-	0,027	0,015	0,004	0,039
Rentabilita základního jmění	0,088	0,029	0,038	-	0,031	0,017	0,004	0,045
Rentabilita cizího kapitálu	0,303	0,075	0,078	-	0,048	0,022	0,071	0,060
Ukazatele finanční stability společnosti								
Finanční nezávislost	0,796	0,741	0,685	0,623	0,636	0,591	0,933	0,597
Dlouhodobé zdroje	0,885	0,922	0,950	0,939	0,997	0,914	0,933	0,597
Úrokové krytí	4,98	1,70	1,47	-	1,55	1,29	1,19	-
Platební neschopnost	-	-	-	-	-	-	-	-
Celková likvidita	2,43	2,56	2,93	2,29	2,25	1,58	7,45	0,65
Celková zadluženost	0,17	0,23	0,26	0,37	0,35	0,41	0,04	0,39

Hospodářským výsledkem akciové společnosti Burza cenných papírů Praha, a.s., v roce 2000 je dosažení zisku před zdaněním ve výši 49 607 tis. Kč. Z tohoto hospodářského výsledku vzniká společnosti daňová povinnost ve výši 16 612 tis. Kč. Zvýšení rezervy na odloženou daňovou povinnost v roce 2000 ve vztahu k rozdílnému vývoji účetního a daňového zisku činí 626 tis. Kč. Hospodářský výsledek za účetní období (po zdanění a zohlednění odložené daňové povinnosti) tvoří zisk ve výši 32 369 tis. Kč.

Výše hospodářského výsledku za rok 2000 byla příznivě ovlivněna jak nižším čerpáním nákladů, tak i příznivým vývojem v oblasti výnosů. V porovnání s rozpočtem na rok 2000 je docílený zisk (po zdanění) vyšší o 32 014 tis. Kč.

Tržby a výnosy v porovnání s předchozími lety poklesly především vlivem trvalého poklesu tržeb z burzovních poplatků i při zvýšeném objemu uzavřených obchodů. Burzovní poplatky tvoří 81 % z celkového objemu příjmů společnosti. Při nižším čerpání nákladů společnost zabezpečovala poskytování služeb ve stejné kvalitě jako v předchozích letech.

Vývoj struktury majetku a zdrojů financování (%)

	Rok					
	2000	1999	1998	1997	1996	1995
Majetek (aktiva)	100,00	100,00	100,00	100,00	100,00	100,00
Dlouhodobý majetek	80,33	84,60	90,06	89,08	85,58	81,74
z toho: hmotný a nehmotný majetek	78,73	82,34	88,34	87,50	83,79	29,88
finanční investice	0,02	0,02	0,36	0,34	0,42	51,86
dlouhodobé pohledávky	1,58	2,24	1,36	1,24	1,37	0,00
Krátkodobé pohledávky	5,35	5,16	4,35	3,77	5,10	9,69
z toho: z obchodního styku	4,62	4,86	3,77	3,46	5,09	4,81
ostatní pohledávky	0,73	0,30	0,58	0,31	0,01	0,00
pohledávky za upsané jmění	0,00	0,00	0,00	0,00	0,00	4,88
Zásoby	0,00	0,00	0,00	0,03	0,03	0,00
Finanční majetek	13,81	9,77	5,29	6,82	8,94	8,14
Přechodné účty	0,51	0,47	0,30	0,30	0,35	0,43
Zdroje (pasiva)	100,00	100,00	100,00	100,00	100,00	100,00
Dlouhodobé zdroje	88,43	90,90	94,23	92,94	92,26	90,89
z toho: vlastní zdroje	79,58	74,11	68,51	60,81	63,64	59,07
bankovní úvěry a výpomoci	8,85	16,79	25,39	32,13	28,62	31,82
dlouhodobé závazky	0,00	0,00	0,33	0,00	0,00	0,00
Krátkodobé závazky	8,53	6,72	3,69	5,67	6,85	8,20
Rezervy	1,70	1,25	0,78	0,58	0,57	0,55
Přechodné účty	1,34	1,13	1,30	0,81	0,32	0,36

Ukazatel (v tis. Kč)	Rozpočet	Skutečnost	Skutečnost	Skutečnost	Skutečnost	Skutečnost	Skutečnost
	2000	2000	1999	1998	1997	1996	1995
Hospodářský výsledek před zdaněním	3 175	49 607	19 617	18 265	-21 039	14 392	14 541
- z provozní činnosti	15 925	54 778	32 968	47 922	10 489	29 960	38 306
- z finanční činnosti	-12 750	-5 244	-13 057	-32 337	-31 782	-16 042	-23 424
- z mimořádné činnosti	0	73	-294	2 680	254	474	-341
Daň z příjmů	2 820	17 238	8 671	3 969	4 460	2 328	8 115
- splatná	1 500	16 612	6 524	2 543	2 242	3 743	
- odložená	1 320	626	2 147	1 426	2 218	-1 415	8 115
Hospodářský výsledek po zdanění	355	32 369	10 946	14 296	-25 499	12 064	6 426

Zpráva auditora pro akcionáře společnosti Burza cenných papírů Praha, a.s.

Na základě provedeného auditu jsme dne 28. března 2001 vydali k účetní závěrce, která je součástí této výroční zprávy na stranách 40 až 64, zprávu následujícího znění:

„Provedli jsme audit přiložené účetní závěrky společnosti Burza cenných papírů Praha, a.s., k 31. prosinci 2000. Za sestavení účetní závěrky je odpovědné představenstvo společnosti. Naší odpovědností je vyjádřit názor na účetní závěrku jako celek na základě provedeného auditu.

Náš audit jsme provedli v souladu se zákonem o auditorech a auditorskými směrnici vydanými Komorou auditorů. Tyto směrnice vyžadují, abychom plánovali a provedli audit s cílem získat přiměřenou míru jistoty, že účetní závěrka neobsahuje významné nesprávnosti. Audit zahrnuje výběrovým způsobem provedené ověření účetních záznamů a dalších informací prokazujících údaje v účetní závěrce. Audit také zahrnuje posouzení účetních postupů a významných odhadů použitých společností při sestavení závěrky a posouzení celkové prezentace účetní závěrky. Jsme přesvědčeni, že provedený audit dává přiměřený základ pro vyslovení výroku na účetní závěrku.

Podle našeho názoru účetní závěrka zobrazuje věrně ve všech významných ohledech majetek, závazky a vlastní jmění společnosti Burza cenných papírů Praha, a.s., k 31. prosinci 2000, výsledek hospodaření a finanční situaci za rok 2000 v souladu se zákonem o účetnictví a příslušnými předpisy České republiky.“

Ověřili jsme též soulad ostatních finančních informací uvedených v této výroční zprávě s auditovanou účetní závěrkou. Podle našeho názoru jsou tyto informace ve všech významných aspektech v souladu s námi ověřenou účetní závěrkou.

V Praze dne 25. června 2001

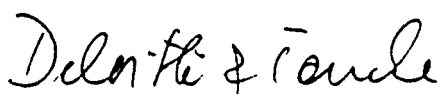

Auditorská firma:
Deloitte & Touche spol. s r.o.
Osvědčení č. 79



Odpovědný auditor:
Karel Hampel
Osvědčení č. 0005

Rozvaha k 31. 12. 2000

(tis. Kč)	2000 Brutto	2000 Korekce	2000 Netto	1999 Netto
AKTIVA CELKEM	855 892	296 792	559 100	589 700
A. Pohledávky za upsané vlastní jmění	0	0	0	0
B. Stálá aktiva	724 455	284 176	440 279	485 660
I. Nehmotný investiční majetek	78 323	48 966	29 357	36 182
1. Zřizovací výdaje	0	0	0	0
2. Nehmotné výsledky výzkumné a obdobné činnosti	0	0	0	0
3. Software	75 512	46 155	29 357	28 034
4. Ocenitelná práva	0	0	0	0
5. Jiný nehmotný investiční majetek	2 811	2 811	0	17
6. Nedokončené nehmotné investice	0	0	0	8 131
7. Poskytnuté zálohy na nehmotný investiční majetek	0	0	0	0
II. Hmotný investiční majetek	646 032	235 210	410 822	449 378
1. Pozemky	71 856	0	71 856	71 856
2. Budovy, haly a stavby	360 286	46 917	313 369	321 445
3. Samostatné movité věci a soubory movitých věcí	200 171	174 574	25 597	56 077
4. Pěstitelské celky trvalých porostů	0	0	0	0
5. Základní stádo a tažná zvířata	0	0	0	0
6. Jiný hmotný investiční majetek	13 719	13 719	0	0
7. Nedokončené hmotné investice	0	0	0	0
8. Poskytnuté zálohy na hmotný investiční majetek	0	0	0	0
9. Opravná položka k nabytému majetku	0	0	0	0
III. Finanční investice	100	0	100	100
1. Podílové cenné papíry a vklady v podnicích s rozhodujícím vlivem	100	0	100	100
2. Podílové cenné papíry a vklady v podnicích s podstatným vlivem	0	0	0	0
3. Ostatní investiční cenné papíry a vklady	0	0	0	0
4. Půjčky podnikům ve skupině	0	0	0	0
5. Jiné finanční investice	0	0	0	0
C. Oběžná aktiva	128 609	12 616	115 993	101 232
I. Zásoby	0	0	0	0
1. Materiál	0	0	0	0
2. Nedokončená výroba a polotovary	0	0	0	0
3. Výrobky	0	0	0	0
4. Zvířata	0	0	0	0
5. Zboží	0	0	0	0
6. Poskytnuté zálohy na zásoby	0	0	0	0
II. Dlouhodobé pohledávky	8 812	0	8 812	13 219
1. Pohledávky z obchodního styku	8 812	0	8 812	13 219
2. Pohledávky ke společníkům a sdružení	0	0	0	0
3. Pohledávky v podnicích s rozhodujícím vlivem	0	0	0	0
4. Pohledávky v podnicích s podstatným vlivem	0	0	0	0
5. Jiné pohledávky	0	0	0	0
III. Krátkodobé pohledávky	42 561	12 616	29 945	30 407
1. Pohledávky z obchodního styku	36 436	10 600	25 836	28 624
2. Pohledávky ke společníkům a sdružení	0	0	0	0
3. Sociální zabezpečení	0	0	0	0
4. Stát - daňové pohledávky	3 986	0	3 986	1 737
5. Stát - odložená daňová pohledávka	0	0	0	0
6. Pohledávky v podnicích s rozhodujícím vlivem	0	0	0	0
7. Pohledávky v podnicích s podstatným vlivem	0	0	0	0
8. Jiné pohledávky	2 139	2 016	123	46
IV. Finanční majetek	77 236	0	77 236	57 606
1. Peníze	48	0	48	49
2. Účty v bankách	11 188	0	11 188	57 557
3. Krátkodobý finanční majetek	66 000	0	66 000	0
D. Ostatní aktiva - přechodné účty aktiv	2 828	0	2 828	2 808
I. Časové rozlišení	2 817	0	2 817	2 117
1. Náklady příštích období	2 073	0	2 073	1 802
2. Příjmy příštích období	742	0	742	315
3. Kurzové rozdíly aktivní	2	0	2	0
II. Dohadné účty aktivní	11	0	11	691
Kontrolní číslo	3 423 557	1 187 168	2 236 389	2 358 109

Rozvaha k 31. 12. 2000 - pokračování

(tis. Kč)	2000	1999
PASIVA CELKEM	559 100	589 700
A. Vlastní jmění	444 882	437 045
I. Základní jmění	366 741	382 048
1. Základní jmění	384 948	384 948
2. Vlastní akcie	-18 207	-2 900
II. Kapitálové fondy	35 948	35 948
1. Emisní ážio	22 769	22 769
2. Ostatní kapitálové fondy	13 179	13 179
3. Oceňovací rozdíly z přecenění majetku	0	0
4.	0	0
III. Fondy ze zisku	6 699	6 699
1. Zákonný rezervní fond	6 699	6 699
2. Nedělitelný fond	0	0
3. Statutární a ostatní fondy	0	0
IV. Hospodářský výsledek minulých let	3 125	1 404
1. Nerozdělený zisk minulých let	3 125	1 404
2. HV ve schvalovacím řízení	0	0
V. Hospodářský výsledek běžného období (+/-)	32 369	10 946
B. Cizí zdroje	106 709	145 959
I. Rezervy	9 517	7 344
1. Rezervy zákonné	2 936	1 468
2. Rezerva na kurzové ztráty	0	0
3. Ostatní rezervy	6 581	5 876
II. Dlouhodobé závazky	0	0
1. Závazky k podnikům s rozhodujícím vlivem	0	0
2. Závazky k podnikům s podstatným vlivem	0	0
3. Dlouhodobé přijaté zálohy	0	0
4. Emitované dluhopisy	0	0
5. Dlouhodobé směnky k úhradě	0	0
6. Jiné dlouhodobé závazky	0	0
III. Krátkodobé závazky	47 692	39 615
1. Závazky z obchodního styku	11 441	16 813
2. Závazky ke společníkům a sdružení	0	0
3. Závazky k zaměstnancům	2 926	1 769
4. Závazky ze sociálního zabezpečení	2 088	1 187
5. Stát - daňové závazky a dotace	17 766	7 136
6. Odložený daňový závazek	13 117	12 491
7. Závazky k podnikům s rozhodujícím vlivem	0	0
8. Závazky k podnikům s podstatným vlivem	0	0
9. Jiné závazky	354	219
IV. Bankovní úvěry a výpomoci	49 500	99 000
1. Bankovní úvěry dlouhodobé	16 500	99 000
2. Běžné bankovní úvěry	33 000	0
3. Krátkodobé finanční výpomoci	0	0
C. Ostatní pasiva - přechodné účty pasiv	7 509	6 696
I. Časové rozlišení	2 501	2 464
1. Výdaje příštích období	2 499	1 953
2. Výnosy příštích období	0	485
3. Kurzové rozdíly pasivní	2	26
II. Dohadné účty pasivní	5 008	4 232
Kontrolní číslo	2 199 023	2 343 622

Výkaz zisků a ztrát k 31. 12. 2000

(tis. Kč)	2000	1999
I. Tržby za prodej zboží		0
A. Náklady vynaložené na prodané zboží	0	0
+ Obchodní marže	0	0
II. Výkony	230 271	220 435
1. Tržby za prodej vlastních výrobků a služeb	230 271	220 435
2. Změna stavu vnitropodnikových zásob vlastní výroby	0	0
3. Aktivace	0	0
B. Výkonová spotřeba	59 141	69 668
1. Spotřeba materiálu a energie	1 517	1 621
2. Služby	57 624	68 047
+ Přidaná hodnota	171 130	150 767
C. Osobní náklady	56 020	53 846
1. Mzdové náklady	36 881	36 283
2. Odměny členům orgánů společnosti a družstva	3 593	3 338
3. Náklady na sociální zabezpečení	13 524	12 098
4. Sociální náklady	2 022	2 127
D. Daně a poplatky	263	153
E. Odpisy nehmotného a hmotného investičního majetku	56 213	61 486
III. Tržby z prodeje investičního majetku a materiálu	608	22 224
F. Zůstatková cena prodaného investičního majetku a materiálu	268	21 519
IV. Zúčtování rezerv a časového rozlišení provozních výnosů	0	0
G. Tvorba rezerv a časového rozlišení provozních nákladů	2 173	2 468
V. Zúčtování opravných položek do provozních výnosů	3 746	83
H. Zúčtování opravných položek do provozních nákladů	7 152	2 769
VI. Ostatní provozní výnosy	1 516	3 590
I. Ostatní provozní náklady	133	1 455
VII. Převod provozních výnosů	0	0
J. Převod provozních nákladů	0	0
* Provozní hospodářský výsledek	54 778	32 968
VIII. Tržby z prodeje cenných papírů a vkladů	0	2 500
K. Prodané cenné papíry a vklady	0	13 550
IX. Výnosy z finančních investic	0	0
1. Výnosy z cenných papírů a vkladů v podnicích ve skupině	0	0
2. Výnosy z ostatních investičních cenných papírů a vkladů	0	0
3. Výnosy z ostatních finančních investic	0	0
X. Výnosy z krátkodobého finančního majetku	0	0
XI. Zúčtování rezerv do finančních výnosů	0	6
L. Tvorba rezerv na finanční náklady	0	0
XII. Zúčtování opravných položek do finančních výnosů	0	11 365
M. Zúčtování opravných položek do finančních nákladů	0	0
XIII. Výnosové úroky	4 738	4 040
N. Nákladové úroky	8 134	15 543
XIV. Ostatní finanční výnosy	485	761
O. Ostatní finanční náklady	2 333	2 636
XV. Převod finančních výnosů	0	0
P. Převod finančních nákladů	0	0
* Hospodářský výsledek z finančních operací	-5 244	-13 057
R. Daň z příjmů za běžnou činnost	17 238	8 671
1. - splatná	16 612	6 524
2. - odložená	626	2 147
	0	0
** Hospodářský výsledek za běžnou činnost	32 296	11 240
XVI. Mimořádné výnosy	73	-29
S. Mimořádné náklady	0	265
T. Daň z příjmů z mimořádné činnosti	0	0
1. - splatná	0	0
2. - odložená	0	0
* Mimořádný hospodářský výsledek	73	-294
U. Převod podílu na hospodářském výsledku společníkům	0	0
*** Hospodářský výsledek za účetní období	32 369	10 946
Hospodářský výsledek před zdaněním	49 607	19 617
Kontrolní číslo	1 148 184	1 083 811

Příloha k roční účetní závěrce za rok 2000

I. OBECNÉ ÚDAJE

1. Založení a charakteristika společnosti

Společnost Burza cenných papírů Praha, a.s., se sídlem v Praze I, Rybná 14, byla založena společenskou smlouvou ze dne 24. 7. 1992 za účasti dvanácti československých bank a pěti brokerských společností.

Do obchodního rejstříku, vedeného Obvodním soudem pro Prahu I, byla zapsána dne 24. 11. 1992. Povolení ke vzniku Burzy cenných papírů Praha, a.s., vydalo Ministerstvo financí České republiky dne 16. 10. 1992 (č.j. 102/58/294/92). Burza cenných papírů Praha, a.s., je vedena v obchodním rejstříku Městského soudu v Praze oddíl B, vložka 1773.

Předmět podnikání (činnosti):

- organizování, v souladu s obecně závaznými právními předpisy a burzovními předpisy na určeném místě a ve stanovenou dobu prostřednictvím oprávněných osob, obchodování s cennými papíry, právy s cennými papíry spojenými a deriváty,
- zajišťování publikování výsledků burzovních obchodů,
- provádění poradenské, osvětové a další činnosti související s hlavním předmětem podnikání,
- koupě zboží za účelem jeho dalšího prodeje a prodej, s výjimkou zboží uvedeného v příloze zákona č. 455/1991, v úplném znění, a tímto zákonem vyloučeného,
- poskytování software,
- inženýrsko-technická činnost v oblasti výpočetní techniky,
- školicí činnost,
- zprostředkovatelská činnost v oblasti vzdělávání,
- vydavatelství.

Usnesením obvodního soudu pro Prahu I ze dne 3. 4. 1996 bylo zvýšeno základní jmění zapsané v obchodním rejstříku na 384 948 tis. Kč, které je rozděleno na 384 948 ks akcií na jméno ve jmenovité hodnotě 1 000 Kč. Žádný z akcionářů se na základním jmění společnosti nepodílí více než 20 %.

2. Statutární orgány a organizační uspořádání Burzy cenných papírů Praha, a.s.

Představenstvo Burzy cenných papírů Praha, a.s. - burzovní komora

Změny ve složení burzovní komory:

Šestá mimořádná valná hromada akcionářů, konaná 23. března 2000, zvolila Ing. Tomáše Ševčíka, předsedu představenstva Harvardské burzovní společnosti, a.s., novým členem burzovní komory.

Květnová burzovní komora přijala rezignaci RNDr. Petra Budinského, CSc., na funkci předsedy burzovní komory s účinností od 17. května 2000.

Burzovní komora na svém zasedání 12. června schválila kooptaci nového člena burzovní komory Ing. Radovana Vávry, generálního ředitele Komerční banky, a.s. Do funkce předsedy burzovní komory zvolila p. George Jedličku ze společnosti PricewaterhouseCoopers a do funkce místopředsedy Mgr. Dušana Barana z České spořitelny, a.s.

K 20. září odstoupil Ing. Ladislav Bartoníček, MBA, místopředseda představenstva České pojišťovny, a.s., na vlastní žádost z funkce člena burzovní komory.

K 30. listopadu odstoupil Ing. Libor Procházka na vlastní žádost z funkce člena burzovní komory.

3. Společnosti, v nichž má Burza cenných papírů Praha, a.s., větší než 20% podíl na jejich základním jmění

Obchodní jméno:	UNIVYC, a.s.
Sídlo:	Rybná 14, Praha I
Založení společnosti:	Obchodní společnost UNIVYC, a.s., je právním nástupcem obchodní společnosti Burzovní registr cenných papírů, s.r.o., vymazané bez likvidace dle ust. § 69 obchodního zákoníku
Vznik společnosti:	zápisem do obchodního rejstříku dne 8. října 1996
Výše základního jmění:	10 000 000 Kč
	rozděleno na 10 000 ks akcií na jméno ve jmenovité hodnotě 1 000 Kč
Společník:	Burza cenných papírů Praha, a.s.
Výše podílu na základním jmění:	100 %
Nerozdělený hospodářský výsledek minulých let:	947 tis. Kč
Předběžný hospodářský výsledek za rok 2000:	5 885 tis. Kč

4. Zaměstnanci a náklady na zaměstnance

Ukazatel		1999	2000
Průměrný přepočtený počet pracovníků za rok	osoby	68	68
z toho: řídicí pracovníci	osoby	9	9
Mzdové náklady celkem	tis. Kč	36 283	36 881
z toho: ostatní osobní náklady (OON)	tis. Kč	156	134
Mzdové náklady (bez OON)	tis. Kč	36 127	36 747
z toho: řídicí pracovníci	tis. Kč	9 707	9 908
Náklady na sociální zabezpečení	tis. Kč	12 098	13 524
z toho: řídicí pracovníci	tis. Kč	3 250	3 319
Sociální náklady	tis. Kč	2 127	2 022
z toho: řídicí pracovníci	tis. Kč	1 083	1 065

V roce 2000 nebyly vyplaceny žádné odměny ze zisku.

V roce 2000 byly vyplaceny odměny statutárním orgánům ve výši 3 593 tis. Kč.

V roce 2000 nebyly poskytnuty členům statutárních orgánů a dozorčích orgánů žádné půjčky ani záruky.

V roce 2000 byly mimo výše uvedené mzdové náklady zahrnuty do mezd pro zdanění prostředky za používání aut pro služební a soukromé účely ve výši 252 tis. Kč.

II. ÚČETNÍ METODY A OBECNÉ ÚČETNÍ ZÁSADY

Společnost vede účetnictví v souladu se zákonem č. 563/1991 Sb., o účetnictví, a účtovou osnovou a postupy účtování pro podnikatele vydanou ministerstvem financí pod č.j. V/20 100/1992 ze dne 15. 7. 1992. Použití účtové osnovy pro podnikatele i pro burzu je vymezeno v opatření, kterým se stanoví použití metodiky účetnictví pro rok 1993 některými účetními jednotkami (Opatření 71, článek II., které bylo uveřejněno ve Finančním zpravodaji č. 12/1992). Účetnictví je vedeno na počítači s využitím programového systému HELIOS verze 8.5.

Ve smyslu sdělení Ministerstva financí České republiky č.j. 181/132736/200 ze dne 22. 1. 2001 činnost Burzy cenných papírů Praha, a.s., lze zahrnout mezi činnosti uvedené v § 28 odst. 1 zákona č. 588/1992 Sb., o dani z přidané hodnoty, což znamená jako činnosti od daňové povinnosti osvobozené. Ve sdělení č. 181 64 998/1995 ministerstva financí jsou, s odvoláním na metodický pokyn D - 30, upřesněna plnění od DPH osvobozená. Burza cenných papírů Praha, a.s., je registrována jako plátc DPH od 1. 5. 1995. Ve smyslu § 11 zákona 588/1992 Sb., o dani z přidané hodnoty, s ohledem na skutečnost, že převažující objem činnosti nepodléhá DPH, je vedena pouze evidence za uskutečněná zdanitelná plnění.

Ve smyslu opatření, kterým se stanoví postupy pro provedení konsolidace účetní závěrky nevzniká Burze cenných papírů Praha, a.s., povinnost za rok 2000 provádět konsolidaci účetní závěrky (Opatření 1, článek I., odstavec 3, které bylo uveřejněno ve Finančním zpravodaji č. 1/1994). V souladu s výše uvedeným zákonem a účtovou osnovou a postupy účtování pro podnikatele byly vydány Zásady pro vedení účetní evidence na Burze cenných papírů Praha, a.s., v roce 2000.

1. Způsob ocenění

Účetní výkazy jsou sestaveny na bázi historických cen.

Jednotlivé složky majetku a závazků v účetnictví se oceňují následujícím způsobem:

- Peněžní prostředky a ceny jsou oceňovány nominálními hodnotami.
- Pohledávky a závazky jsou oceňovány v nominální hodnotě. K pohledávkám, u kterých je oprávněný předpoklad, že nebudou v plné výši uhrazeny, se vytvářejí ke konci účetního období (při inventarizaci) opravné položky.
- Cenné papíry a majetkové účasti jsou oceňovány v cenách pořízení.
- Hmotný a nehmotný investiční majetek se oceňuje pořizovací cenou.
- Nově pořízený majetek se oceňuje pořizovací cenou včetně výdajů spojených s jeho pořízením (dopravné, DPH, clo, úroky, poštovné apod.).
- Úvěry jsou sledovány v nominální hodnotě. Za krátkodobý úvěr se považuje i část dlouhodobých úvěrů, která je splatná do jednoho roku od data účetní závěrky.

2. Opravné položky a rezervy

V souladu se zákonem č. 593/1992 Sb., o účetnictví a se zásadou opatrnosti se vytvářejí opravné položky k majetku. Opravné položky k majetku se tvoří na základě skutečností zjištěných při inventuře, kdy je zjištěno a prokázáno, že ocenění majetku neodpovídá reálnému stavu.

V roce 2000 byla na základě inventury opravná položka na pohledávky z obchodního styku se splatností před 31. 12. 1994 snížena o 20% daňově uznatelný odpis. K 31. 12. 2000 je tato daňově neuznaná opravná položka ve výši 15 tis. Kč.

K 31. 12. 2000 byla na základě závěrů inventury na pohledávky z obchodního styku se značnou mírou rizika, jejichž splatnost je po 31. 12. 1994, vytvořena opravná položka v celkové výši 10 585 tis. Kč, z toho daňově uznaná ve výši 6 889 tis. Kč a daňově neuznaná ve výši 3 696 tis. Kč.

K 31. 12. 2000 byla na základě inventury vytvořena opravná položka k jiným krátkodobým pohledávkám v celkové výši pohledávky 2 016 tis. Kč, z toho daňově uznaná ve výši 776 tis. Kč a daňově neuznaná ve výši 1 240 tis. Kč.

Rezervy se tvoří ve smyslu zákona č. 563/1991 Sb., o účetnictví a zákona č. 563/1991 Sb., o tvorbě rezerv pro zjištění základu daně z příjmů, ve znění pozdějších doplňků a změn.

V roce 1999 začala burza vytvářet rezervu na opravy budovy Burzovního paláce ve výši odpovídající plánu oprav a jejímu vlastnickému podílu. Výše rezervy na opravy k 31. 12. 2000 je 2 936 tis. Kč.

Účetní jednotka vytváří rezervu na rizika vyplývající z charakteru její činnosti, neboť při obchodování mohou vzniknout nezávislé škody z uzavíraných obchodních operací, a to v případech, kdy dojde k technické závadě a je třeba situaci řešit operativně. Vytvořená rezerva na tato rizika byla v roce 2000 zvýšena v poměru nárůstu poplatků za kotace a poplatků z obchodování v porovnání s rokem 1999 o 12 %, tj. o 705 tis. Kč. V roce 2000 nebyla z této rezervy kryta žádná škoda. Stav této rezervy k 31. 12. 2000 je ve výši 6 581 tis. Kč.

Účetní jednotka pro zajištění věrného obrazu hospodaření, s ohledem na rozdíl mezi účetním a daňovým ziskem vlivem rozdílu mezi účetními a daňovými odpisy hmotného a nehmotného investičního majetku, účtuje o odložené dani, jejíž výše k 31. 12. 2000 činí 13 117 tis. Kč.

3. Odpisový plán

Odpisy hmotného a nehmotného investičního majetku jsou rozlišeny na účetní a daňové. Výpočet jak účetních, tak daňových odpisů je zpracováván na počítači v systému HELIOS. Účetní odpisy jsou prováděny měsíčně a dokladovány sestavou. Propočet daňového odpisu se provádí jednou ročně a je dokladován rovněž sestavou.

Odpisování se provádí rovnoměrně. Pouze odepisování 34% vlastnického podílu budovy Burzovního paláce pro daňové účely se provádí zrychleně, neboť ve smyslu zákona o dani z příjmu bylo navázáno na způsob odepisování předchozího majitele.

3.1. Hmotný investiční majetek

Hmotným investičním majetkem se rozumí majetek, jehož ocenění je vyšší než 40 000 Kč v jednotlivém případě a doba použitelnosti je delší než jeden rok.

Nakoupený hmotný investiční majetek je oceněn pořizovacími cenami.

Technické zhodnocení, pokud převýšilo u jednotlivého majetku u úhrnu za zdaňovací období částku 40 000 Kč, zvyšuje pořizovací cenu investičního majetku.

Zatřídění hmotného investičního majetku se provádí dle zákona o dani z příjmu do pěti odpisových skupin.

Hmotný investiční majetek se sleduje účetní jednotkou v evidenci odděleně:

- budovy včetně příslušenství
- stroje, přístroje a zařízení
- dopravní prostředky
- inventář

3.2. Nehmotný investiční majetek

Nehmotným investičním majetkem se rozumí zřizovací výdaje vyšší než 20 000 Kč a další majetek, jehož ocenění je vyšší než 60 000 Kč v jednotlivém případě a doba použitelnosti je delší než jeden rok.

Nakoupený nehmotný investiční majetek je oceněn pořizovacími cenami.

Nehmotný investiční majetek tvoří zejména programové vybavení prostředků výpočetní techniky (software), které není součástí pořizovací ceny hmotného investičního majetku. Tento majetek je zatříděn do odpisové skupiny č. I dle přílohy k zákonu o dani z příjmu.

Jiný nehmotný investiční majetek je dle rozhodnutí účetní jednotky odepisován po dobu 5 let, tzn. 20 % ročně z pořizovací ceny.

3.3. Technické zhodnocení investičního majetku

U technického zhodnocení nehmotného investičního majetku do 60 000 Kč za rok a hmotného investičního majetku do 40 000 Kč za rok provádí účetní jednotka jednorázový odpis ve výši 100 %.

3.4. Drobný hmotný a nehmotný investiční majetek

Drobný hmotný investiční majetek tvoří samostatné movité věci, jejichž pořizovací cena je nižší než 40 000 Kč (včetně) a doba použitelnosti je delší než jeden rok.

Drobným nehmotným investičním majetkem se rozumí majetek, jehož ocenění je nižší než 60 000 Kč (včetně) a doba jeho použitelnosti je delší než jeden rok.

U tohoto majetku provádí účetní jednotka jednorázový odpis ve výši 100 % z pořizovací ceny při jeho převodu do používání. Po dobu používání je tento majetek veden v operativní evidenci.

Drobný hmotný a nehmotný investiční majetek s cenou nižší než 1 000 Kč a dobou použitelnosti kratší než jeden rok se proučtovává přímo do nákladů v době pořízení.

4. Způsob přepočtu údajů v cizích měnách

Účetní jednotka vede účetnictví v peněžních jednotkách české měny. Při přepočtu údajů v cizích měnách na českou měnu postupuje ve smyslu pravidel stanovených v § 24 odst. 2 zákona o účetnictví a Opatření, kterým se stanoví používání kurzu při přepočtu majetku a závazků vyjádřených v cizí měně (č.j. 282/63 114/1995), tzn. dle denních kurzů vyhlášených ČNB.

K datu zpracování účetní závěrky se provádí přepočet pohledávek, závazků a účtů v cizích měnách dle platného kurzu ČNB.

III. DOPLŇJÍCÍ INFORMACE K ROZVAZE A VÝKAZU ZISKŮ A ZTRÁT

1. Hmotný a nehmotný investiční majetek

I.1. Hmotný investiční majetek

Pořizovací cena (v tis. Kč)

	Stav k 31. 12. 1999	Přírůstky	Úbytky	Stav k 31. 12. 2000
Pozemky	71 856			71 856
Budovy, haly a stavby	360 256	30		360 286
Samostatné movité věci	208 901	4 897	13 627	200 171
- stroje a zařízení	193 903	4 542	12 461	185 984
- dopravní prostředky	3 519	355	1 120	2 754
- inventář	11 479		46	11 433
Nedokončené investice	0			0
Zálohy na HIM	0			0
Celkem	641 013	4 927	13 627	632 313

Oprávký a opravné položky (v tis. Kč)

	Stav k 31. 12. 1999	Přírůstky	Úbytky	Stav k 31. 12. 2000
Pozemky				
Budovy, haly a stavby	38 811	8 106		46 917
Samostatné movité věci	152 824	35 376	13 626	174 574
- stroje a zařízení	144 169	33 132	12 461	164 840
- dopravní prostředky	1 676	820	1 120	1 376
- inventář	6 979	1 424	45	8 358
Nedokončené investice	0			0
Zálohy na HIM	0			0
Celkem	191 635	43 482	13 626	221 491

Zůstatková hodnota po korekci o opravnou položku (v tis. Kč)

	Stav k 31. 12. 1999	Stav k 31. 12. 2000
Pozemky	71 856	71 856
Budovy, haly a stavby	321 445	313 369
Samostatné movité věci	56 077	25 597
- stroje a zařízení	49 734	21 144
- dopravní prostředky	1 843	1 378
- inventář	4 500	3 075
Nedokončené investice	0	0
Zálohy na HIM	0	0
Celkem	449 378	410 822

Odpisy hmotného investičního majetku zaúčtované do nákladů (v tis. Kč)

	Stav k 31. 12. 1999	Stav k 31. 12. 2000
Odpisy hmotného investičního majetku	47 695	43 214
Zůstatková cena majetku vyřazeného likvidací	41	0
Celkem	47 736	43 214

I.2. Nehmotný investiční majetek

Pořizovací cena (v tis. Kč)

	Stav k 31. 12. 1999	Přírůstky	Úbytky	Stav k 31. 12. 2000
Zřizovací výdaje	0	0	0	0
Nehmotné výsledky výzkumné činnosti	0	0	0	0
Software	61 710	13 802	0	75 512
Ocenitelná práva	0	0	0	0
Jiný nehmotný investiční majetek	160	0	0	160
Nedokončené nehmotné investice	8 131	0	8 131	0
Zálohy na NIM	0	0	0	0
Celkem	70 001	13 802	8 131	75 675

Oprávký (v tis. Kč)

	Stav k 31. 12. 1999	Přírůstky	Úbytky	Stav k 31. 12. 2000
Zřizovací výdaje	0	0	0	0
Nehmotné výsledky výzkumné činnosti	0	0	0	0
Software	33 676	12 479	0	46 155
Ocenitelná práva	0	0	0	0
Jiný nehmotný investiční majetek	143	17	0	160
Nedokončené nehmotné investice	0	0	0	0
Zálohy na NIM	0	0	0	0
Celkem	33 819	12 496	0	46 315

Zůstatková hodnota (v tis. Kč)

	Stav k 31. 12. 1999	Stav k 31. 12. 2000
Zřizovací výdaje	0	0
Nehmotné výsledky výzkumné činnosti	0	0
Software	28 034	29 357
Ocenitelná práva	0	0
Jiný nehmotný investiční majetek	17	0
Nedokončené nehmotné investice	8 131	0
Zálohy na NIM	0	0
Celkem	36 182	29 357

Odpisy nehmotného investičního majetku zaúčtované do nákladů (v tis. Kč)

	Stav k 31. 12. 1999	Stav k 31. 12. 2000
Odpisy nehmotného investičního majetku	11 298	12 496

I.3. Drobný hmotný a nehmotný investiční majetek

Drobný hmotný a nehmotný majetek v pořizovacích cenách (v tis. Kč)

	Stav k 31. 12. 1999	Přírůstky	Úbytky	Stav k 31. 12. 2000
Software	2 470	181	0	2 651
Stroje a zařízení	13 853	322	456	13 719
Celkem	16 323	503	456	16 370

Odpisy drobného majetku jsou ve výši přírůstků.

I.4. Vývoj hmotného a nehmotného investičního majetku

Přírůstky a úbytky hmotného a nehmotného majetku

Přírůstky majetku představují dodávky hmotného a nehmotného majetku realizované v průběhu roku 2000, které byly převedeny do užívání. Dále byla do užívání převedena dodávka SW-upgrade OS/400 na ver. 4.4 pro AS/400, který byl pořízen v závěru roku 1999. Struktura významných pořízených investic v pořizovacích cenách je následující:

Hmotný a nehmotný investiční majetek (v tis. Kč)

	2000
Budovy a haly	30
z toho: technické zhodnocení budovy - 34% podíl	30
Stroje a zařízení	4 897
z toho: výpočetní technika	3 351
ostatní stroje a zařízení	1 191
dopravní prostředky	355
inventář	0
Software	13 802

Drobný hmotný a nehmotný majetek (v tis. Kč)

	2000
Software	181
Stroje a zařízení	322
z toho: výpočetní technika	62

Úbytky majetku v pořizovacích hodnotách mají níže uvedenou skladbu:

Hmotný investiční majetek (v tis. Kč)

	2000
Prodej majetku	9 557
Výpočetní technika	8 392
Dopravní prostředky	1 120
Ostatní stroje a zařízení	0
Inventář	45
Darování majetku - výpočetní technika	3 895
Vyřazení majetku likvidací	175

Drobný hmotný majetek (v tis. Kč)

	2000
Prodej drobného majetku	399
Vyřazení drobného majetku likvidací	57

I.5. Zatížení majetku zástavním právem

Majetek společnosti není zatížen zástavním právem.

I.6. Najatý majetek (finanční leasing)

V roce 2000 neměla společnost pronajatý žádný majetek.

2. Finanční investice (v tis. Kč)

Druh finanční investice	Stav k 31. 12. 1999			Stav k 31. 12. 2000		
	Cena pořízení	Opravná položka	Cena po korekci	Cena pořízení	Opravná položka	Cena po korekci
Finanční investice celkem	100	0	100	100	0	100
s rozhodujícím vlivem	100	0	100	100	0	100

Finanční investice s rozhodujícím vlivem představují cenu pořízení akcií společnosti UNIVYC, a.s., jejíž základní jmění je ve výši 10 000 tis. Kč. Burza cenných papírů Praha, a.s. je 100% vlastníkem (viz bod I.3. přílohy).

3. Pohledávky

3.1. Dlouhodobé pohledávky (v tis. Kč)

	Stav k 31. 12. 1999			Stav k 31. 12. 2000		
	Brutto	Opravná položka	Netto	Brutto	Opravná položka	Netto
Pohledávky z obchodního styku	13 219	0	13 219	8 812	0	8 812
Dlouhodobé pohledávky celkem	13 219	0	13 219	8 812	0	8 812

Dlouhodobou pohledávku z obchodního styku tvoří pohledávka za Magistrátem hl. města Prahy v celkové výši 13 218 tis. Kč. Dle splátkového kalendáře jsou roční splátky ve výši 4 406 tis. Kč, přičemž poslední splátka je v roce 2003. V souladu s účetními postupy jsou splátky připadající na rok 2002, resp. 2003, v celkové výši 8 812 tis. Kč evidovány jako dlouhodobá pohledávka. Splátka připadající na rok 2001 ve výši 4 406 tis. Kč je evidována jako krátkodobá pohledávka.

3.2. Krátkodobé pohledávky (v tis. Kč)

Ukazatel	Brutto	Stav k 31. 12. 1999		
		Opravná položka	Netto	Po lhůtě splatnosti z brutto pohledávek
Pohledávky z obchodního styku	35 818	7 194	28 624	11 264
- splatné do 31. 12. 1994	25	25	0	25
- splatné po 31. 12. 1994	25 369	7 169	18 200	11 239
- poskytnuté provozní zálohy	5 346	0	5 346	0
- výdaje s provozem Můstku - určené k rozúčtování	672	0	672	0
- pohledávka za Magistrátem hl. m. Prahy	4 406	0	4 406	0
Daňové pohledávky - stát	1 737	0	1 737	0
- záloha na daň z příjmu	756	0	756	0
- započtená srážková daň	981	0	981	0
Jiné pohledávky	2 062	2 016	46	2 016
- z technického zhodnocení BP - 66% podíl	1 878	1 878	0	1 878
- pohledávka za zaměstnanci	46	0	46	0
- pohledávka z poplatků BRS	138	138	0	138
- přeplatek soudního poplatku	0	0	0	0
Krátkodobé pohledávky celkem	39 617	9 210	30 407	13 280

Ukazatel	Brutto	Stav k 31. 12. 2000		
		Opravná položka	Netto	Po lhůtě splatnosti z brutto pohledávek
Pohledávky z obchodního styku	36 436	10 600	25 836	13 318
- splatné do 31. 12. 1994	15	15	0	15
- splatné po 31. 12. 1994	26 200	10 585	15 615	13 303
- poskytnuté provozní zálohy	5 206	0	5 206	0
- výdaje s provozem Můstku - určené k rozúčtování	609	0	609	0
- pohledávka za Magistrátem hl. m. Prahy	4 406	0	4 406	0
Daňové pohledávky - stát	3 986	0	3 986	0
- záloha na daň z příjmu	3 527	0	3 527	0
- započtená srážková daň	457	0	457	0
- přeplatek silniční daně	2	0	2	0
Jiné pohledávky	2 139	2 016	123	2 016
- z technického zhodnocení BP - 66% podíl	1 936	1 879	57	1 879
- pohledávka za zaměstnanci	39	0	39	0
- pohledávka z poplatků BRS	137	137	0	137
- přeplatek soudního poplatku	27	0	27	0
Krátkodobé pohledávky celkem	42 561	12 616	29 945	15 334

3.3. Opravné položky k pohledávkám

Pohledávky ve lhůtě splatnosti představují úhrady za poplatky z uzavřených obchodů v měsíci prosinci, poplatky za komunikační služby a další služby fakturované v závěru roku. Úhrady těchto pohledávek byly provedeny v první polovině ledna 2001.

Opravná položka byla vytvořena na pohledávky z obchodního styku po lhůtě splatnosti na základě inventarizace na pohledávky s vysokým rizikem a má níže uvedenou strukturu:

Opravná položka na pohledávky splatné do 31. 12. 1994	(daňově neuznaná)	15 tis. Kč
Opravná položka na pohledávky splatné po 31. 12. 1994	(daňově uznaná)	6 889 tis. Kč
Opravná položka na pohledávky splatné po 31. 12. 1994	(daňově neuznaná)	3 696 tis. Kč

Opravná položka na jiné pohledávky po lhůtě splatnosti byla vytvořena k pohledávce vzniklé z poplatků BRS ve výši 137 tis. Kč jako daňově uznaná opravná položka a dále k pohledávce z titulu technického zhodnocení budovy Burzovního paláce ve výši 1 879 tis. Kč, přičemž daňově uznaná částka z této opravné položky je 639 tis. Kč. Opravná položka k jiným pohledávkám v celkové výši 2 016 tis. Kč má níže uvedenou strukturu:

Opravná položka na jiné pohledávky	(daňově uznaná)	776 tis. Kč
Opravná položka na jiné pohledávky	(daňově neuznaná)	1 240 tis. Kč

3.4. Krytí pohledávek zástavním právem nebo jiným způsobem

Žádná z pohledávek není kryta zástavním právem ani jiným způsobem.

3.5. Pohledávky k podnikům ve skupině

Z objemu pohledávek z obchodního styku k 31. 12. 2000 jsou pohledávky za společností UNIVYC, a.s., ve výši 387 tis. Kč, se splatností v lednu 2001. Všechny pohledávky byly uhrazeny v průběhu ledna 2001.

4. Finanční majetek

(v tis. Kč)	Stav k 31. 12. 1999	Stav k 31. 12. 2000
Pokladna	49	48
Běžné účty	57 557	11 188
Krátkodobý finanční majetek	0	66 000
Finanční majetek celkem	57 606	77 236

Krátkodobý finanční majetek představuje depozitní směnku Tradingu Komerční banky splatnou 2. 1. 2001.

5. Vlastní jmění

5.1. Změny vlastního jmění (v tis. Kč)

	Stav k 1. 1. 2000	Pohyby v průběhu roku	Stav k 31. 12. 2000
Vlastní jmění	437 045	7 837	444 882
Základní jmění	382 048	-15 307	366 741
z toho: zapsané v obchodním rejstříku	384 948	0	384 948
v tom: vlastní akcie	-2 900	-15 307	-18 207
Kapitálové fondy	35 948	0	35 948
Zákonný rezervní fond	6 699	0	6 699
Hospodářský výsledek minulých let	12 350	-9 225	3 125
z toho: nerozdělený zisk minulých let	1 404	1 000	2 404
neuhrazená ztráta minulých let	0	0	0
zisk ve schvalovacím řízení	10 946	-10 225	721
Hospodářský výsledek běžného roku	0	32 369	32 369

5.2. Základní jmění

Základní jmění ve výši 384 948 tis. Kč je rozděleno na 384 948 ks akcií na jméno ve jmenovité hodnotě 1 000 Kč. Žádný z akcionářů se na základním jmění společnosti nepodílí více než 20 %.

Omezená převoditelnost akcií. Akcie burzy mohou být převedeny na jiné osoby jen s předchozím souhlasem burzovní komory. K platnosti tohoto souhlasu se vyžaduje dvouřetětinová většina přítomných členů burzovní komory. Převod akcií provedený bez předchozího souhlasu burzovní komory bude vůči burze neúčinný a nebude zapsán do seznamu akcionářů.

Vývoj a struktura odkoupených a prodaných akcií burzovních společností burzou v nominální hodnotě v průběhu roku 2000 ve smyslu § 4 zákona o burze cenných papírů na základě rozhodnutí burzovní komory je uveden v následujícím přehledu.

Období	Kč	Akcie odkoupené od společnosti	Akcie prodané společnosti
Stav k 1. 1. 2000	2 900 000	FIO, burzovní společnost, a.s.	
Červen	-1 000 000		CYRRUS, a.s.
	14 026 000	ICEBERG A.S.	
Září	100 000	Dynamic Capital Invest, a.s.	
Říjen	1 500 000	EB Brokers, a. s.	
Prosinec	15 000	Všeobecná úverová banka, a.s.	
	666 000	LIFOX a.s., v konkurzu	
Stav k 31. 12. 2000	18 207 000		

V souladu s § 161d) obchodního zákoníku v platném znění bude po schválení valnou hromadou doplněn zvláštní rezervní fond pro vlastní akcie (viz bod III.5.5. přílohy).

5.3. Hospodářský výsledek za rok 1999

Výsledkem hospodaření společnosti po zdanění v roce 1999 byl zisk ve výši 10 946 tis. Kč.

Vytvořený zisk byl rozdělen dle schváleného návrhu:

Hospodářský výsledek běžného roku	10 946 tis. Kč
Příděl do rezervního fondu	1 000 tis. Kč
Nerozdělený hospodářský výsledek běžného roku	9 946 tis. Kč

Řádná valná hromada rozhodla, že z nerozděleného hospodářského výsledku budou vyplaceny dividendy ve výši 2,5 % ze jmenovité hodnoty akcie 1 000 Kč. Nárok na dividendu má akcionář zapsaný ke dni 3. července 2000 v Seznamu akcionářů. Výše vyplacených dividend v roce 2000 činila 9 225 tis. Kč.

Nerozdělený hospodářský výsledek minulých let k 31. 12. 2000 tvoří:

Nerozdělený hospodářský výsledek z roku 1998	1 404 tis. Kč
Převod ze zvláštního rezervního fondu v hodnotě odprodáných akcií	1 000 tis. Kč
Nerozdělený hospodářský výsledek z roku 1999 po výplatě dividend	721 tis. Kč
Celkem	3 125 tis. Kč

5.4. Hospodářský výsledek za rok 2000

Výsledkem hospodaření společnosti v roce 2000 je zisk po zdanění ve výši 32 369 tis. Kč.

Hospodářského výsledku po zdanění bylo dosaženo takto:

Hospodářský výsledek před zdaněním	49 607 tis. Kč
Daň splatná	-16 612 tis. Kč
Odložená daň	-626 tis. Kč
Hospodářský výsledek po zdanění	32 369 tis. Kč

Návrh na rozdělení zisku vytvořeného v roce 2000:

Zákonný příděl do rezervního fondu	1 618 tis. Kč
Povinný příděl do rezervního fondu na krytí zbývajících objemu odkoupených akcií po převodu hospodářského výsledku minulých let	13 182 tis. Kč
Nerozdělený hospodářský výsledek běžného roku	17 569 tis. Kč

5.5. Zákonný rezervní fond

(v tis. Kč)	Stav k 1. 1. 2000	Tvorba	Čerpání	Stav k 31. 12. 2000
Rezervní fond - zákonný	3 799	1 000	0	4 799
Rezervní fond - vlastní akcie	2 900	0	1 000	1 900
Celkem	6 699	1 000	1 000	6 699

V roce 2000 byl zvýšen rezervní fond o 1 000 tis. Kč na základě schváleného rozdělení zisku vytvořeného v roce 1999.

V červnu byl snížen rezervní fond o hodnotu odprodáných akcií (viz bod III.5.2. přílohy).

V souladu s § 161d) obchodního zákoníku v platném znění bude doplněn zvláštní rezervní fond pro vlastní akcie po schválení valnou hromadou z těchto zdrojů:

Z nerozděleného hospodářského výsledku minulých let	3 125 tis. Kč
Z hospodářského výsledku za účetní období roku 2000	13 182 tis. Kč
Celkem	16 307 tis. Kč

6. Zákonné a ostatní rezervy

(v tis. Kč)	Stav k 1. 1. 2000	Tvorba	Čerpání	Stav k 31. 12. 2000
1. Zákonné rezervy - kurzové rozdíly	0	0	0	0
- opravy budovy	1 468	1 468	0	2 936
2. Rezerva - rizika z obchodní činnosti	5 876	705	0	6 581

V roce 1999 začala účetní jednotka vytvářet rezervu na opravy budovy Burzovního paláce ve výši odpovídající plánu oprav a jejímu vlastnickému podílu.

Na základě nárůstu příjmů z obchodování a kotací v roce 2000 proti roku 1999 o 12 % byla zvýšena rezerva na případná rizika z obchodní činnosti ve stejném poměru, tj. o 705 tis. Kč.

7. Závazky (v tis. Kč)

Ukazatel	Stav k 31. 12. 1999		Stav k 31. 12. 2000	
	Celkem	Po lhůtě splatnosti	Celkem	Po lhůtě splatnosti
Závazky z obchodního styku	16 813	533	11 441	1 193
- neinvestiční ČR	6 074	522	4 424	839
- investiční ČR	8 535	11	3 519	354
- neinvestiční zahraniční	172	0	226	0
- investiční zahraniční	0	0	0	0
- přijaté zálohy	1 694	0	2 898	0
- ostatní závazky	0	0	5	0
- z nájmu - Magistrát hl. m. Prahy	338	0	369	0
Závazky k zaměstnancům	1 769	0	2 926	0
Závazky ze sociálního zabezpečení	1 187	0	2 088	0
Daňové závazky	7 136	0	17 766	0
- daň z příjmu	6 524	0	16 612	0
- daň z příjmů zaměstnanců	504	0	1 074	0
- silniční daň	1	0	0	0
- DPH	107	0	80	0
Odložená daň	12 491	0	13 117	0
Jiné závazky (odměny členům statutárních orgánů)	219	0	354	0
Krátkodobé závazky celkem	39 615	533	47 692	1 193

Závazky z obchodního styku představují úhrady za dodávky a služby uskutečněné koncem roku 2000, jejichž úhrady byly provedeny v průběhu ledna 2001. U závazků, které nebyly uhrazeny ve lhůtě splatnosti, se jedná o úhrady, jejichž splatnost byla stanovena na konec prosince. Závazky byly uhrazeny v prvních dnech roku 2001.

7.1. Závazky k podnikům ve skupině

Ze závazků z obchodního styku k 31. 12. 2000 je závazek vůči společnosti UNIVYC, a.s., ve výši 837 tis. Kč. Splatnost tohoto závazku byla v měsíci lednu 2001. Závazek byl vyrovnán ve lhůtě splatnosti.

7.2. Závazky, které nejsou vedeny v účetnictví

Účetní jednotka nemá žádné další významné závazky, které nejsou vedeny v účetnictví.

8. Odložená daň

(v tis. Kč)	31. 12. 1999	Zvýšení v roce 2000	31. 12. 2000
Odložená daň	12 491	626	13 117

9. Bankovní úvěry a výpomoci (v tis. Kč)

Peněžní ústav	Celková výše úvěru	Splaceno k 31. 12. 2000	Zůstatek úvěru
Česká spořitelna	264 000	214 500	49 500
Celkem	264 000	214 500	49 500

V I. čtvrtletí 1995 poskytla Česká spořitelna, a.s., burze dlouhodobý úvěr ve výši 264 000 tis. Kč na úhradu nákupu obchodního podílu společnosti Holan Center, s.r.o. Konečný termín splatnosti je sjednán do 25. 12. 2002. Úvěr je zajištěn vlastní směnkou burzy. Roční splátky jsou sjednány ve výši 33 000 tis. Kč.

V průběhu let 1995, 1996, 1997, 1998, 1999 a 2000 byly roční splátky úvěru uhrazeny z vlastních zdrojů. Koncem roku byla uhrazena mimořádná splátka ve výši 16 500 tis. Kč.

Splátkový kalendář (v tis. Kč)

Banka	2001	2002	Celkem
Česká spořitelna, a.s.	33 000	16 500	49 500
Celkem	33 000	16 500	49 500

Z celkové částky úvěru ve výši 49 500 tis. Kč je v souladu s účetními postupy splátka ve výši 33 000 tis. Kč připadající na rok 2001 vykázána jako krátkodobý bankovní úvěr. Splátka připadající na rok 2002 ve výši 16 500 tis. Kč je vykázána jako dlouhodobý bankovní úvěr.

10. Tržby a výnosy

Vývoj a struktura tržeb a výnosů je patrná z následujícího porovnání:

Ukazatel	Objem (tis. Kč)	Skutečnost 1999		Objem (tis. Kč)	Skutečnost 2000	
		Struktura (%)			Struktura (%)	
Burzovní poplatky	187 222	70,7		196 572	81,4	
z toho: členské poplatky	42 570	16,1		34 980	14,5	
poplatky za kotaci	29 769	11,2		23 792	9,8	
poplatky z obchodování	114 883	43,4		137 800	57,1	
v tom: automatické obchody	12 748	4,8		12 803	5,3	
blokové obchody	49 277	18,6		41 047	17,0	
SPAD	52 858	19,9		83 950	34,8	
Za služby poskytované společnosti UNIVYC	3 300	1,2		3 300	1,4	
Tržby za ostatní služby	29 913	11,3		30 399	12,6	
Finanční výnosy	7 301	2,8		5 223	2,2	
Výnosy z prodeje majetku	22 224	8,4		608	0,2	
Smluvní pokuty a penále	699	0,3		1 516	0,6	
Ostatní provozní výnosy	2 891	1,1		0	0	
Zúčtování rezerv a opravných položek	11 454	4,3		3 746	1,6	
Mimořádné výnosy	-29	0,0		73	0,0	
Tržby a výnosy celkem	264 975	100,0		241 437	100,0	

11. Výnosy a náklady vyplývající z obchodních vztahů se spřízněnými osobami (dceřinými společnostmi)

UNIVYC, a.s.

(v tis. Kč)	2000
Tržby za poskytované služby	4 446
z toho: za služby spojené s vypořádáním obchodů	3 300
za služby spojené s komunikačním systémem	864
pronájem nebytových prostor	138
služby související s informacemi	144
Tržby celkem	4 446

(v tis. Kč)	2000
Přefakturace služeb	318
z toho: telefony	318

(v tis. Kč)	2000
Náklady za služby poskytované UNIVYC, a.s.	10 000
z toho: služby spojené s vypořádáním	10 000

12. Události, které nastaly po dni účetní závěrky

Po datu účetní závěrky nenastaly žádné důležité události, které by měly finanční dopad na společnost.

13. Další informace

V roce 1999 podala společnost KOMERO s.r.o. na burzu žalobu. Důvodem žaloby je ochrana proti nekalé soutěži a žalobce (KOMERO s.r.o.) požaduje zadostiučinění ve výši 1 000 000 tis. Kč. Dne 28. 11. 2000 proběhlo jednání u Krajského obchodního soudu v Praze, při kterém byla žaloba zamítnuta a žalobci uloženo zaplatit žalovanému náklady řízení. V současné době probíhá odvolací řízení u Vrchního soudu v Praze.

PŘEHLED O PENĚŽNÍCH TOCÍCH (CASH FLOW) v plném rozsahu k 31. 12. 2000

(tis. Kč)	2000	1999
P. Stav peněžních prostředků a peněžních ekvivalentů na začátku účetního období	57 606	33 089
<i>Peněžní toky z hlavní výdělečné činnosti (provozní činnosti)</i>		
Z. Účetní zisk nebo ztráta z běžné činnosti před zdaněním	49 533	19 911
A.1. Úpravy o nepeněžní operace	65 650	75 052
A.1.1. Odpisy stálých aktiv (+) s výjimkou zůstatkové ceny prodaných stálých aktiv, odpis pohledávek (+) a dále umořování opravné položky k nabytému majetku (+,-)	56 223	61 701
A.1.2. Změna stavu opravných položek, rezerv a změna zůstatků přechodných účtů aktiv a pasiv (+,-), tj. časové rozlišení nákladů a výnosů a kurzových rozdílů	6 372	-8 494
A.1.3. Zisk (ztráta) z prodeje stálých aktiv (+,-) včetně oceňovacích rozdílů z kapitálových účastí	-341	10 345
A.1.4. Výnosy z dividend a podílů na zisku s výjimkou podniků, jejichž předmětem činnosti je investiční činnost (investiční společnosti a fondy)	0	0
A.1.5. Vyúčtované nákladové úroky (+) s výjimkou kapitalizovaných úroků a výnosové úroky (-)	3 396	11 500
A.* Čistý peněžní tok z provozní činnosti před zdaněním, změnami pracovního kapitálu a mimořádnými položkami	115 183	94 963
A.2. Změna potřeby pracovního kapitálu	-67 184	6 484
A.2.1. Změna stavu pohledávek z provozní činnosti	1 453	4 938
A.2.2. Změna stavu krátkodobých závazků z provozní činnosti	-2 637	1 546
A.2.3. Změna stavu zásob	0	0
A.2.4. Změna stavu krátkodobého finančního majetku	-66 000	
A.** Čistý peněžní tok z provozní činnosti před zdaněním a mimořádnými položkami	47 999	101 447
A.3. Výdaje z plateb úroků s výjimkou kapitalizovaných úroků (-)	-8 134	-15 543
A.4. Přijaté úroky s výjimkou podniků, jejichž předmětem činnosti je investiční činnost	4 738	3 032
A.5. Zaplacená daň z příjmů za běžnou činnost a za doměrky daně za minulá období (-)	-6 523	560
A.6. Příjmy a výdaje spojené s mimořádnými účetními případy, které tvoří mimořádný hospodářský výsledek včetně uhrazené splatné daně z příjmů z mimořádné činnosti (+,-)	73	-192
A.*** Čistý peněžní tok z provozní činnosti	38 153	89 304
<i>Peněžní toky z investiční činnosti</i>		
B.1. Výdaje spojené s pořízením stálých aktiv (-)	-11 100	-6 953
B.2. Příjmy z prodeje stálých aktiv (+)	609	7 099
B.3. Půjčky a úvěry spřízněným osobám (-,+)	0	0
B.*** Čistý peněžní tok vztahující se k investiční činnosti	-10 491	146
<i>Peněžní tok z finančních činností</i>		
C.1. Změna stavu dlouhodobých, popř. krátkodobých závazků (+,-)	-49 500	-62 033
C.2. Dopady změn vlastního jmění na peněžní prostředky	-24 532	-2 900
C.2.1. Zvýšení peněžních prostředků a peněžních ekvivalentů z titulu zvýšení základního jmění, event. rezervního fondu včetně složených záloh na toto zvýšení (+)	0	0
C.2.2. Vyplacení podílů na vlastním jmění společníků a akcionářů (+)	0	0
C.2.3. Peněžní dary a dotace do vlastního jmění a další vklady peněžních prostředků akcionářů (+)	0	0
C.2.4. Úhrada ztráty společníky (+)	0	0
C.2.5. Přímé platby na vrub fondů (-)	-15 307	-2 900
C.2.6. Vyplacené dividendy a podíly na zisku včetně zaplacené srážkové daně vztahující se k těmto nárokům (-)	-9 225	0
C.3. Přijaté dividendy a podíly na zisku s výjimkou podniků, jejichž předmětem činnosti je investiční činnost	0	0
C.*** Čistý peněžní tok vztahující se k finanční činnosti	-74 032	-64 933
F. Čisté zvýšení, resp. snížení peněžních prostředků	-46 370	24 517
R. Stav peněžních prostředků a peněžních ekvivalentů na konci účetního období	11 236	57 606

Konsolidovaná účetní závěrka sestavená v souladu s Mezinárodními standardy (IAS) k 31. prosinci 2000 a Zpráva nezávislého auditora

ZPRÁVA NEZÁVISLÉHO AUDITORA

Burza cenných papírů Praha, a.s., a její dceřiná společnost

Provedli jsme audit přiložené konsolidované rozvahy společnosti Burza cenných papírů Praha, a.s., (dále jen společnost) a její dceřiné společnosti k 31. prosinci 2000 a souvisejícího konsolidovaného výkazu zisků a ztrát za rok 2000. Za sestavení konsolidované účetní závěrky je odpovědné vedení společnosti. Naší odpovědností je vyjádřit názor na konsolidovanou účetní závěrku jako celek na základě provedeného auditu.

Náš audit jsme provedli v souladu s Mezinárodními standardy auditu. Tyto standardy vyžadují, abychom naplánovali a provedli audit s cílem získat přiměřenou míru jistoty, že konsolidovaná účetní závěrka neobsahuje významné nesprávnosti. Audit zahrnuje výběrovým způsobem provedené ověření účetních záznamů a dalších informací prokazujících údaje v konsolidované účetní závěrce. Audit také zahrnuje posouzení účetních postupů a významných odhadů použitých společností při sestavení závěrky a posouzení celkové prezentace konsolidované účetní závěrky. Domníváme se, že provedený audit dává přiměřený základ pro vyslovení výroku na konsolidovanou účetní závěrku.

Podle našeho názoru konsolidovaná účetní závěrka zobrazuje věrně, ve všech podstatných aspektech, konsolidovanou finanční situaci Burzy cenných papírů Praha, a.s., a její dceřiné společnosti k 31. prosinci 2000 a výsledky hospodaření skupiny za rok 2000 v souladu s Mezinárodními účetními standardy.

Praha, 9. dubna 2001

DELOITTE & TOUCHE

KONSOLIDOVANÁ ROZVAHA (v tis. Kč)

	31. prosince 2000	31. prosince 1999
Oběžná aktiva		
Peněžní prostředky	33 434	72 696
Investice	255 205	186 629
Pohledávky (netto)	35 943	37 330
Poskytnuté zálohy a ostatní oběžná aktiva	3 904	2 524
Oběžná aktiva celkem	328 486	299 179
Stálá aktiva		
Hmotný investiční majetek (netto)	413 158	451 736
Nehmotný investiční majetek (netto)	29 357	36 182
Dlouhodobé pohledávky	8 959	13 434
Stálá aktiva celkem	451 474	501 352
Aktiva celkem	779 960	800 531
Krátkodobé závazky		
Závazky	208 365	211 603
Výdaje příštích období	8 743	7 945
Krátkodobé úvěry	33 000	33 000
Splatné daně	22 310	7 318
Krátkodobé závazky celkem	272 418	259 866
Dlouhodobé závazky		
Dlouhodobé úvěry	16 500	66 000
Odložený daňový závazek	11 656	10 582
Ostatní dlouhodobé závazky	2 504	2 583
Rezervy a ostatní pasiva	-	7 344
Dlouhodobé závazky celkem	30 660	86 509
Závazky celkem	303 078	346 375
Vlastní jmění		
Základní jmění	376 641	391 948
Kapitálové fondy	46 575	46 575
Nerozdělený zisk	53 666	15 633
Vlastní jmění celkem	476 882	454 156
Závazky a vlastní jmění celkem	779 960	800 531

KONSOLIDOVANÝ VÝKAZ ZISKU A ZTRÁT (v tis. Kč)

	31. prosince 2000	31. prosince 1999
Výnosy	270 519	248 543
Služby	-66 106	-76 016
Osobní náklady	-74 451	-72 352
Odpisy	-58 402	-62 965
Ostatní provozní náklady/výnosy	-4 571	6 180
Zisk z provozní činnosti	66 989	43 390
Ostatní finanční náklady/výnosy	-2 560	-2 265
Úroky nákladové/výnosové	-3 141	-10 501
Ostatní náklady/výnosy	9 495	-10 419
Zisk z neprovozní činnosti	3 794	23 185
Zisk před zdaněním	70 783	20 205
Daň z příjmu	-23 497	-8 815
Čistý zisk za rok	47 286	11 390
Nerozdělený zisk k 1. lednu	6 380	4 242
Zisk běžného období	47 286	11 390
Nerozdělený zisk k 31. prosinci	53 666	15 633

PŘÍLOHA KE KONSOLIDOVANÉ ÚČETNÍ ZÁVĚRCE ZA ROK 2000

1. Vymezení konsolidačního celku

Hlavním předmětem činnosti společnosti Burza cenných papírů Praha, a.s., a její dceřiné společnosti UNIVYC, a.s., (dále jen „společnost“) je organizace obchodování s cennými papíry, s právy s cennými papíry spojenými a deriváty v souladu s obecně závaznými právními předpisy a burzovními předpisy na určeném místě a ve stanovenou dobu prostřednictvím oprávněných osob, obchodování s cennými papíry, vypořádání burzovních obchodů, vypořádání obchodů s cennými papíry a vedení účtů s cennými papíry členům společnosti UNIVYC, a.s.

Společnost UNIVYC, a.s., byla založena v roce 1996 Burzou cenných papírů Praha, a.s., která v ní má 100% majetkový podíl.

Základní jmění společnosti zapsané v obchodním rejstříku je rozděleno na 394 948 ks akcií na jméno ve jmenovité hodnotě 1 000 Kč a 10 000 akcií na jméno ve jmenovité hodnotě 100 Kč.

2. Základy účetnictví

Účetní závěrka byla sestavena na základě historických cen v souladu s Mezinárodními účetními standardy („IAS“). Účetní záznamy a statutární zprávy jsou sestavovány v souladu s účetními zákony a předpisy České republiky.

V rámci konsolidace byly vyloučeny veškeré vnitropodnikové transakce a zůstatky.

3. Přehled významných účetních pravidel a postupů

3.1. Peněžní prostředky a peněžní ekvivalenty

Peněžní prostředky a peněžní ekvivalenty zahrnují krátkodobé investice se splatností kratší než tři měsíce. Tato aktiva jsou vykazována v reálné hodnotě.

3.2. Hmotný investiční majetek

Hmotný investiční majetek je zaúčtován v historických cenách snížených o odpisy. Odpisy jsou vypočítány lineárně na základě pořizovací ceny jednotlivých položek majetku a jejich odhadované životnosti. Odhadovaná životnost u významných skupin majetku je následující:

Popis	Odepisování (roky)
Budovy	45
Provozní vybavení	4 - 12
Software	4

Veškerý hmotný investiční majetek s pořizovací cenou nižší než 40 000 Kč je odepsán do nákladů v roce pořízení.

Náklady na opravy a údržbu jsou v okamžiku vzniku účtovány do operativních nákladů.

3.3. Zachycení výnosů

Výnosy jsou zaúčtovány do období, ve kterém jsou služby spojené s činnostmi společností poskytnuty.

3.4. Použití odhadů

Tato účetní závěrka byla sestavena v souladu s Mezinárodními účetními standardy a jako taková zahrnuje hodnoty vycházející z informovaných odhadů a úsudků vedení společnosti. Skutečné výsledky se mohou od těchto odhadů lišit.

3.5. Daň z příjmů

Společnost předkládá své přiznání k dani z příjmu na nekonsolidovaném základě. Na konci každého účetního období jsou stanoveny odložené daňové pohledávky a závazky, které jsou vypočteny z rozdílů mezi účetní a daňovou hodnotou aktiv a pasiv společnosti s použitím příslušné sazby daně z příjmů. Hlavní dočasné daňové rozdíly vznikají z rozdílných účetních a daňových odpisů a opravných položek. Výdaje na odloženou daň z příjmu nebo příjmy z ní jsou určeny jako změna stavu odložené daňové pohledávky nebo daňového závazku na začátku a konci účetního období.

3.6. Cizí měny

Transakce v cizích měnách jsou zaúčtovány použitím devizových kurzů platných v den uskutečnění účetního případu. Zisky a ztráty vyplývající z úhrad těchto transakcí a z přepočtu aktiv a pasiv vyjádřených v cizích měnách k datu účetní závěrky jsou účtovány do výkazu zisků a ztrát.

3.7. Pohledávky

Pohledávky jsou vykazovány po odečtení opravné položky na pochybné pohledávky. Tato opravná položka vychází z individuálního posouzení dobytosti jednotlivých pohledávek. Daňově uznatelné odpisy a opravné položky jsou stanoveny s přihlédnutím k věkové struktuře pohledávek.

3.8. Důchodové zajištění

Vláda České republiky odpovídá za poskytování důchodů a důchodového zajištění zaměstnancům společnosti. Společnost odvádí vládě pravidelný měsíční příspěvek, jehož výše závisí na výši platů zaměstnanců a který slouží k financování státního důchodového zajištění. Závazky z toho titulu jsou vykazovány jako ostatní krátkodobé závazky.

3.9. Reálná hodnota finančních nástrojů

Mezinárodní účetní standard č. 32, „Finanční nástroje: uvedení v účetní závěrce a prezentace“, vyžaduje, aby vedení společnosti uvádělo v účetní závěrce odhadovanou reálnou hodnotu některých aktiv a pasiv. Finanční nástroje jsou obecně definovány jako peněžní prostředky, majetkový podíl v jiném podniku, smluvní právo na přijímání peněžních prostředků nebo jiných finančních aktiv od jiného podniku, smluvní právo na výměnu finančních nástrojů s jiným podnikem za potenciálně výhodných podmínek, finanční závazek předat jinému podniku peněžní prostředky nebo jiná finanční aktiva nebo finanční závazek vyměnit si finanční nástroje s jiným podnikem za potenciálně nevýhodných podmínek. K 31. prosinci 2000 a 31. prosinci 1999 se vedení domnívá, že vzhledem ke krátkodobé splatnosti těchto finančních nástrojů se účetní hodnota peněžních prostředků a peněžních ekvivalentů, pohledávek, závazků, výdajů příštích období a krátkodobých závazků blíží jejich reálné hodnotě. Vedení se taktéž domnívá, že se účetní hodnota dlouhodobých závazků blíží hodnotě reálné, jelikož příslušné úrokové sazby se přibližně rovnají sazbám tržním.

4. Investice

Společnost UNIVYC, a.s., vykonává činnost správce prostředků Garančního fondu burzy (GFB) a Fondu tvůrců trhu (FTT), které jsou sdruženími bez právní subjektivity. UNIVYC sám není členem těchto fondů. Fondy byly založeny za účelem pokrytí potenciálního rizika spojeného s vypořádáním burzovních obchodů. Prostředky jsou uloženy na bankovním účtu a na účtu státních pokladničních poukázek u ČNB na jméno UNIVYC. Podle smlouvy o sdružení GFB a FTT investuje UNIVYC sdružené prostředky na peněžním trhu formou termínovaných vkladů nebo nákupu státních pokladničních poukázek, čímž je dosahováno úrokových výnosů.

Investice vykázané v konsolidované účetní závěrce představují státní pokladniční poukázky nakoupené z finančních prostředků GFB a FTT, které jsou nedílnou součástí konsolidované dceřiné společnosti UNIVYC, a.s. Tyto prostředky jsou vytvářeny členy těchto dvou fondů. Získané prostředky jsou investovány do státních pokladničních poukázek nebo termínovaných vkladů. Celková částka pak představuje závazek k členům fondů. Celková hodnota státních pokladničních poukázek k 31. prosinci 2000 činila 180 223 tis. Kč a celková hodnota termínovaných vkladů získaných ze zdrojů fondů byla 2 646 tis. Kč. Celkové prostředky fondů tedy dosahují výše 182 869 tis. Kč a jsou vykazovány jako součást závazků.

Společnost má ve svém držení depozitní směnku Komerční banky, a.s., ve výši 66 000 tis. Kč.

5. Pohledávky

Pohledávky k 31. prosinci 2000 a 31. prosinci 1999 jsou tvořeny následujícími položkami:

(v tis. Kč)	k 31. prosinci 2000	k 31. prosinci 1999
Pohledávky z obchodního styku	49 725	40 843
Ostatní pohledávky	6 626	6 271
Pohledávky celkem (brutto)	56 351	47 114
Opravná položka	-20 408	-9 784
Pohledávky celkem (netto)	35 943	37 330

6. Hmotný investiční majetek (v tis. Kč)

Pořizovací cena	Budovy	Pozemky	Stroje a zařízení	Dopravní prostředky	Inventář	Ostatní	Celkem
Stav k 1. lednu 2000	360 256	71 856	197 636	4 049	12 933	18 032	664 762
Přírůstky	30	0	5 675	355	0	754	6 814
Úbytky	0	0	-12 827	-1 120	-46	-456	-14 449
Stav k 31. prosinci 2000	360 286	71 856	190 484	3 284	12 887	18 330	657 127

Oprávký	Budovy	Pozemky	Stroje a zařízení	Dopravní prostředky	Inventář	Ostatní	Celkem
Stav k 1. lednu 2000	38 811	0	146 552	2 063	7 739	17 861	213 026
Přírůstky	8 106	0	33 806	956	1 598	925	45 391
Úbytky	0	0	-12 827	-1 120	-45	-456	-14 448
Stav k 31. prosinci 2000	46 917	0	167 531	1 899	9 292	18 330	243 969

Zůstatková hodnota	Budovy	Pozemky	Stroje a zařízení	Dopravní prostředky	Inventář	Ostatní	Celkem
Stav k 31. prosinci 2000	313 369	71 856	22 953	1 385	3 595	0	413 158

7. Nehmotný investiční majetek (v tis. Kč)

Pořizovací cena	Software	Nedokončené nehmotné investice	Ostatní	Celkem
Stav k 1. lednu 2000	61 922	8 131	2 865	72 918
Přírůstky	13 802	0	230	14 032
Úbytky	-32	-8 131	-9	-8 1720
Stav k 31. prosinci 2000	75 692	0	3 086	78 778

Oprávky	Software	Nedokončené nehmotné investice	Ostatní	Celkem
Stav k 1. lednu 2000	33 888	0	2 848	36 736
Přírůstky	12 479	0	238	12 717
Úbytky	-32	0	0	-32
Stav k 31. prosinci 2000	46 335	0	3 077	49 412

Zůstatková hodnota	Software	Nedokončené nehmotné investice	Ostatní	Celkem
Stav k 31. prosinci 2000	29 357	0	0	29 357

8. Dlouhodobé pohledávky

Částka 8 812 tis. Kč v rámci dlouhodobých pohledávek představuje pohledávku za Magistrátem hl. města Prahy. Hodnota pohledávky bude v dalších obdobích částečně vyrovnána hodnotou služeb poskytnutých společností Magistrátem hl. města Prahy.

9. Závazky

(v tis. Kč)	Stav k 31. prosinci 2000		Stav k 31. prosinci 1999	
	Celkem	Po lhůtě splatnosti	Celkem	Po lhůtě splatnosti
Závazky z obchodního styku	14 158	1 201	17 761	533
Závazky ke společníkům a sdružení	182 869	0	187 772	0
Závazky k zaměstnancům	3 610	0	2 407	0
Závazky ze sociálního zabezpečení	2 591	0	1 634	0
Jiné závazky (odměny členům statutárních orgánů)	5 137	0	2 029	0
Krátkodobé závazky celkem	208 365	1 201	211 603	533

Závazky ke společníkům a sdružení v celkové hodnotě 182 869 tis. Kč se skládají z nerozdělených závazků vůči členům Garančního fondu burzy a nerozdělených závazků vůči tvůrcům trhu.

10. Úvěry (v tis. Kč)

Banka	Zůstatek 2000	Zůstatek 1999
Česká spořitelna, a.s.	49 500	99 000
- splatné v roce 2000	0	33 000
- splatné v roce 2001	33 000	33 000
- splatné v roce 2002	16 500	33 000

11. Daň z příjmů (v tis. Kč)

Splatná daň	22 425
Odložená daň	1 072
Náklady na daň z příjmu	23 497

Odložené daňové pohledávky a závazky byly vypočteny prostřednictvím zákonné sazby daně z příjmu platné pro rok 2001 ve výši 31 %.

Odložené daňové pohledávky (závazky)	
Odpisové rozdíly	-13 486
Pohledávky	1 830
Dlouhodobé odložené daňové závazky, netto	-11 656

12. Vlastní jmění

Změny vlastního jmění společnosti k 31. prosinci 2000 a 31. prosinci 1999 jsou uvedeny v následující tabulce:

(v tis. Kč)	Základní jmění	Kapitálové fondy	Nerozdělený zisk	Celkem
Stav k 31. prosinci 1999	391 948	46 575	15 633	454 156
Vlastní akcie	-15 307	0	0	-15 307
Vyplacené dividendy	0	0	-9 253	-9 253
Čistý zisk	0	0	47 286	47 286
Stav k 31. prosinci 2000	376 641	46 575	53 666	476 882

Kapitálové fondy představují částky za společnost a její dceřinou společnost, které nemohou být rozděleny vlastníkům. Tyto částky jsou určovány v souladu se zákonnými požadavky.

V průběhu roku 2000 odkoupila společnost 15 307 kusů vlastních akcií v nominální hodnotě 1 000 Kč na akcii. Tato položka byla vykázána jako odpočitatelná položka z vlastního jmění.

13. Výnosy

Struktura výnosů je uvedena v následující tabulce:

	2000		1999	
	Objem (tis. Kč)	Struktura (%)	Objem (tis. Kč)	Struktura (%)
Burzovní poplatky	196 572	72,7	187 222	75,3
z toho: členské poplatky	34 980	-	42 570	-
poplatky za kotaci	23 792	-	29 769	-
poplatky z obchodování	137 800	-	114 883	-
v tom: automatické obchody	12 803	-	12 748	-
blokové obchody	41 047	-	49 277	-
SPAD	83 950	-	52 858	-
Členské poplatky UNIVYC, a.s.	2 000	0,7	2 200	0,9
Poplatky za pozastavené obchody	10 213	3,8	4 674	1,9
Tržby z vypořádání mimoburzovních obchodů	31 041	11,5	13 541	5,4
Tržby za zprostředkování výplat výnosů z cenných papírů	3 086	1,1	6 270	2,5
Tržby za úschovu cenných papírů	4 656	1,7	5 584	2,3
Tržby za ostatní služby	22 951	8,5	29 052	11,7
Tržby a výnosy celkem	270 519	100,0	248 543	100,0

The page features a teal background with several light gray squares scattered across it. There are 18 squares in total, arranged in a pattern that is roughly symmetrical. Some squares are isolated, while others form small groups or lines. The central focus is the white text 'Závěrečné informace' in a bold, sans-serif font.

Závěrečné informace

Zpráva dozorčí rady

V průběhu roku 2000, od 8. řádné valné hromady akcionářů burzy konané 25. května 2000 do konání 9. řádné valné hromady, jednala dozorčí rada na celkem sedmi zasedáních v nezměněném personálním složení.

Při výkonu své kontrolní funkce se řídila příslušnými ustanoveními zákona, Stanovami burzy, pokyny a rozhodnutími valných hromad akcionářů burzy. Na svých zasedáních dozorčí rada průběžně projednávala aktuální finanční situaci burzy a stav jejího majetku, seznamovala se s připravovanými a přijatými rozhodnutími burzovní komory a s novými burzovními předpisy. Dozorčí rada rovněž projednávala podněty od burzovní komory, akcionářů a členů burzy, Komise pro cenné papíry (KCP) a dalších osob. Na každém zasedání se dozorčí rada rovněž zabývala aktuální hospodářskou situací burzy a kontrolou čerpání limitu odměn statutárních orgánů burzy stanoveného 8. řádnou valnou hromadou akcionářů burzy.

Na zasedání dne 20. 6. 2000 dozorčí rada projednala především problematiku přípravy obchodování s deriváty a doporučila vedení burzy projednat s KCP dořešení některých otázek vyplývajících z legislativy.

Rozhodujícím předmětem jednání dozorčí rady dne 19. 9. 2000 bylo projednání návrhů Strategického rozvoje burzy a Strategie rozvoje UNIVYC, a.s., za účasti předsedy burzovní komory pana George Jedličky a generálního tajemníka burzy Ing. Pavla Hollmanna, MBA. K jednání si dozorčí rada vyžádala zpracování koncepce dividendové politiky burzy. Výsledkem jednání byla shoda v určení hlavních priorit rozvoje burzy.

Na zasedání dne 20. 10. 2000 dozorčí rada projednala zejména návrh změn v koncepci poplatkové politiky burzy a upozornila na nutnost vyváženého způsobu konkretizace sazeb poplatků za obchodování se zřetelem na drobné akcionáře a členy burzy.

Dne 21. 11. 2000 dozorčí rada projednala návrh rozpočtu na rok 2001 a změny v Poplatkovém řádu burzy. Dále se věnovala projednání podkladů připravených aparátem burzy pro mimořádnou valnou hromadu akcionářů burzy svolanou na 14. 12. 2000 k upřesnění burzovních předpisů v návaznosti na novelu zákona o burze cenných papírů. Značnou pozornost přitom věnovala problematice velmi komplikovaného správního řízení a doporučila vedení burzy projednat s KCP výrazné zjednodušení postupů v rámci správního řízení.

Na jednání dne 20. 2. 2001 dozorčí rada projednala předběžné hospodářské výsledky burzy za rok 2000, konstatovala uspokojení s prezentovanými výsledky a doporučila je medializovat.

Dne 20. 3. 2001 se dozorčí rada soustředila na projednání předběžné účetní závěrky burzy ke dni 31. 12. 2000, výkazu zisků a ztrát a na posouzení návrhu Zprávy o podnikatelské činnosti burzy a stavu jejího majetku. Zjistila nesoulad mezi hospodářským výsledkem vykázaným v účetní závěrce s výkazem zisků a ztrát v položce vytváření rezervního fondu. Na zasedání dále dozorčí rada doporučila vedení burzy snížit úrokové zatížení burzy z titulu úvěru poskytnutého burze Českou spořitelnou, a.s., a zabývala se mzdovým vývojem pracovníků burzy.

Dne 17. 4. 2001 dozorčí rada projednala a schválila návrh zprávy dozorčí rady pro 9. řádnou valnou hromadu akcionářů burzy, seznámila se se stanoviskem auditora k účetním výkazům burzy, formulovala svá stanoviska k výše uvedeným dokumentům a konstatovala dodržení limitu odměn statutárních orgánů burzy stanovených valnou hromadou akcionářů dne 25. 5. 2000. Stanoviska dozorčí rady jsou obsahem samostatného dokumentu.

Praha, 17. dubna 2001



Ing. František Vejmla
předseda dozorčí rady

Přehled akcionářů a členů burzy

Akcionáři Burzy cenných papírů Praha, a.s., k 31. 12. 2000

Akcionář	Akcie (ks)	Podíl na ZJ (%)	Akcionář	Akcie (ks)	Podíl na ZJ (%)
AB Banka, a.s. v likvidaci *)	4 500	1,17 %	ICEBERG A.S. *)	40	0,01 %
ATLANTA SAFE, a.s.	3 000	0,78 %	imAGe I, a.s. *)	1 000	0,26 %
ATLANTIK finanční trhy, a.s.	1 000	0,26 %	ING Bank N.V.	3 000	0,78 %
BBG Finance a.s.	100	0,03 %	Interbanka, akciová společnost	6 400	1,66 %
BH Securities a.s.	3 749	0,97 %	INVESTKONZULT, a.s. ***)	1 000	0,26 %
BODY INTERNATIONAL BROKERS a.s.	28 607	7,43 %	i-Tech Capital, a.s. *)	1 000	0,26 %
BÖHM & partner a.s. ***)	2 499	0,65 %	KIS a.s. kapitálová investiční společnost		
Brněnská obchodní, a.s. *) **)			České pojišťovny *)	2 000	0,52 %
CA IB Securities, a.s.	4 612	1,20 %	Komerční banka, a.s.	30 429	7,90 %
CAUTUS FINANCE, s.r.o.	100	0,03 %	KOMERIO, brokerský dům Konečný, a.s.	50	0,01 %
Citicorp Securities (CR), s.r.o.	1 000	0,26 %	KOMERO s.r.o. *) **)		
COOP BANKA, a.s. v likvidaci *)	2 000	0,52 %	MERX, a.s. *)	1 000	0,26 %
Credit Suisse First Boston (Praha) a.s.	2 997	0,78 %	Banka Moravia, a.s. *)	500	0,13 %
CYRRUS, s.r.o.	1 000	0,26 %	Moravskočeská a.s. *) **)		
C.S. BROKERS burzovní, a.s. ***)	120	0,03 %	NEWTON STOCK INVESTMENT, a.s. *)	500	0,13 %
Česká pojišťovna a.s. *)	20 000	5,20 %	OESTERREICHER & spol., s.r.o. *)	1 000	0,26 %
Česká spořitelna, a.s.	33 408	8,68 %	Patria Finance, a.s.	3 000	0,78 %
Československá obchodní banka, a.s.	63 901	16,60 %	Pragobanka, a.s. *)	1 996	0,52 %
DISISOFT, a.s. v likvidaci *)	100	0,03 %	Pražská brokerská a.s. *) **)		
EASTBROKERS, akciová společnost*)	1 166	0,30 %	PROCON INTERNATIONAL s.r.o. *)	1 000	0,26 %
Expandia Banka, a.s.	7 640	1,99 %	Sati, spol. s r.o.	100	0,03 %
FIO, burzovní společnost, a.s.	100	0,03 %	Slovenská Sporitelňa, a.s. *)	1 000	0,26 %
Fond národního majetku České republiky	4 500	1,17 %	SOCIETE GENERALE, pobočka Praha	100	0,03 %
GE Capital Bank, a.s. *)	17 388	4,52 %	Union banka, a.s.	15 000	3,90 %
GES INVEST, a.s. ***)	1 000	0,26 %	UNIVERSAL BANKA, a.s. *) **)		
Global Brokers, spol. s r.o.	1 500	0,39 %	Všeobecná úverová banka, a.s., pobočka Praha	22 154	5,76 %
Harvardská burzovní společnost, a.s.	48 470	12,59 %	Wood & Company, s.r.o.	1 000	0,26 %
HypoVereinsbank CZ a.s.	3 000	0,78 %	Živnostenská banka, a.s.	14 355	3,73 %

Členové Burzy cenných papírů Praha, a.s., kteří nebyli akcionáři burzy k 31. 12. 2000

ABN AMRO Bank N.V.	EPIC Securities, a.s.
Baader Securities, a.s.	FINNEX Securities, a.s.
Burzovní společnost pro kapitálový trh, a.s. ***)	GUTMANN & CIE Praha a.s. ***)
CAPITAL PARTNERS, a.s.	IP banka, a.s.
CAUTUS FINANCE, s.r.o.	J & T Securities s.r.o.
CONSEQ Finance, spol. s r.o.	J. F. WORLD BROKERS s.r.o. ***)
ČESKÁ NÁRODNÍ BANKA	OFT BROKERS spol. s r.o.
Českomoravská záruční a rozvojová banka, a.s.	P & P Brokers, a.s.
DELTA SECURITIES, a.s. ***)	PPF burzovní společnost, a.s.
DEUTSCHE BANK AG, pobočka Praha	

*) není členem Burzy cenných papírů Praha, a.s.

***) společnost nevyjádřila souhlas se zveřejněním svých podílů na základním jmění burzy

****) členem Burzy cenných papírů Praha, a.s., do 31. 12. 2000

Struktura společnosti k 1. 1. 2001

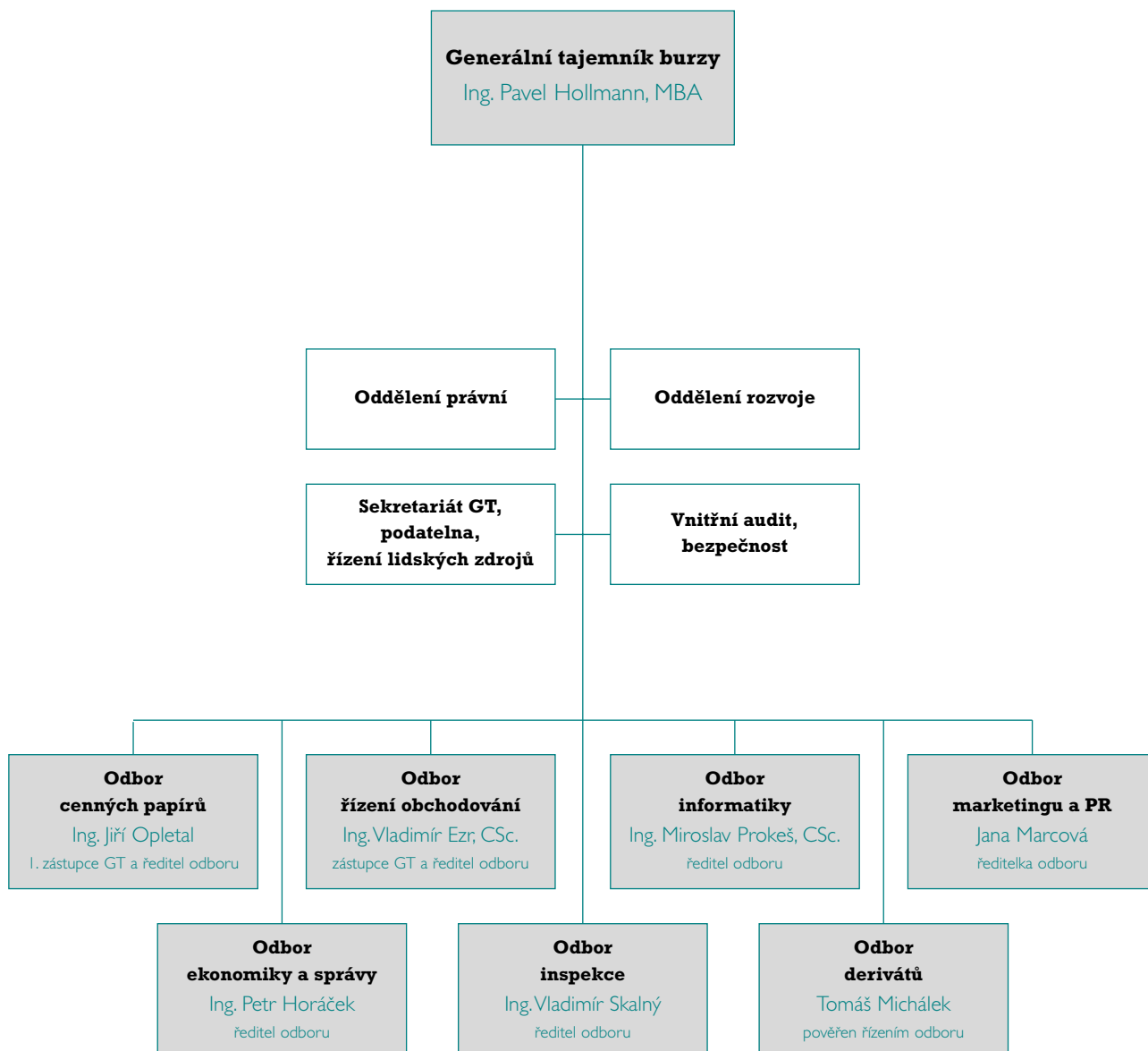

K 1. lednu 2001 burza změnila svou organizační strukturu. Nově byly zřízeny funkce dvou zástupců generálního tajemníka s tím, že je určeno jejich pořadí zastupování. Došlo k vytvoření nového odboru cenných papírů, který se vyčlenil z odboru řízení obchodování, byla zřízena samostatná oddělení právní a rozvoje, která byla původně součástí odboru rozvoje a správy. Byl rovněž přejmenován odbor vnějších vztahů na odbor marketingu a PR, z něhož byla vyčleněna problematika řízení lidských zdrojů a nově začleněna statistika, která byla původně součástí odboru řízení obchodování.

Usnesení valné hromady

Na 9. řádné valné hromadě Burzy cenných papírů Praha, a.s., která se konala 31. května 2001, akcionáři zejména projednali a schválili:

- Zprávu o podnikatelské činnosti burzy a o stavu jejího majetku za rok 2000, zároveň vzali na vědomí Zprávu dozorčí rady včetně auditorské zprávy.
- Účetní závěrku za rok 2000 a návrh na rozdělení zisku:
Hospodářským výsledkem společnosti v roce 2000 je zisk před zdaněním ve výši 49 607 tis. Kč. Z vytvořeného zisku bude proveden odvod daně z příjmu ve výši 16 612 tis. Kč a zvýšení rezervy odložené daně z příjmu o 626 tis. Kč. Hospodářským výsledkem po provedených odpočtech je zisk ve výši 32 369 tis. Kč, který bude rozdělen následovně:
 - zákonný povinný příděl do rezervního fondu (podle § 217 obch. zák.) ve výši 1 619 tis. Kč,
 - zákonný povinný příděl do rezervního fondu (podle § 161d obch. zák.) ve výši 13 182 tis. Kč,
 - nerozdělený hospodářský výsledek běžného roku ve výši 17 568 tis. Kč.

- Zásady činnosti burzy na rok 2001.
- Změny ve Stanovách Burzy cenných papírů Praha, a.s., s účinností od 1. 6. 2001.
- Změny v Řádu Burzovního rozhodčího soudu při burze včetně Pravidel o nákladech rozhodčího řízení s platností od 31. 5. 2001.
- Změny v Poplatkovém řádu s účinností od 1. 7. 2001.
- Změny ve složení burzovní komory:
Nově zvolenými členy burzovní komory jsou: Zdeněk Bakala, Mgr. Dušan Baran, Ing. Jan Blaško, MBA, Ing. Petr Bodnár, Ing. Pavel Hollmann, MBA, George Jedlička, Ing. Jan Sýkora, MBA, Ing. Tomáš Ševčík, Ing. Radovan Vávra, JUDr. Jan Vinter.
- Změny ve složení dozorčí rady:
Nově zvolenými členy dozorčí rady jsou: JUDr. Martin Aschenbrenner, LL. M, Ph.D., Ing. Miroslav Fučík, Ing. Jiří Klumpar, Ing. Věslav Michalík, CSc., Ing. Jan Struž, Ing. Petra Wendelová, CSc.



Čestné prohlášení

Prohlašujeme, že údaje uvedené ve výroční zprávě za rok 2000 odpovídají skutečnosti a že žádné podstatné okolnosti, které nám byly známy a které by mohly ovlivnit přesné a správné posouzení společnosti Burza cenných papírů Praha, a.s., nebyly vynechány.



Jana Marcová

ředitelka odboru marketingu a PR,
odpovědná za zpracování Výroční zprávy Burzy cenných papírů Praha, a.s.,
za rok 2000 od str. 1 do str. 38 a od str. 65 do str. 72

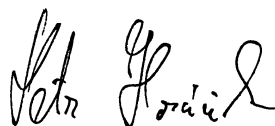

Ing. Petr Horáček

ředitel odboru ekonomiky a správy,
odpovědný za zpracování Výroční zprávy Burzy cenných papírů Praha, a.s.,
za rok 2000 od str. 39 do str. 64

Použité zkratky a pojmy

AOS	Automatizovaný obchodní systém. Soubor zařízení umožňujících uzavírání, registraci a vypořádání burzovních obchodů.
aukční režim	Způsob obchodování v rámci automatických obchodů na promptním trhu burzy, který je založen na shromažďování objednávek na nákup a prodej cenných papírů. V určitém okamžiku je stanovena cena a dochází k párování vložených objednávek.
automatické obchody	Typ burzovních obchodů v rámci promptního trhu, které jsou založeny na automatickém elektronickém zpracování objednávek podle příslušných algoritmů definovaných v AOS.
centrální trh	Kurzotvorný trh, zahrnuje výsledky obchodování z automatických obchodů a SPAD.
CT	Centrální trh.
deriváty	Finanční instrumenty, které jsou odvozeny (derivovány) od podkladových aktiv (cenných papírů, úrokových sazeb aj.). Jsou vhodné zejména k minimalizování a řízení rizik.
emitent	Společnost, která vydala (emitovala) cenné papíry.
JKO	Jednotná kniha objednávek - projekt burzy, jehož cílem bylo sjednocení systému přijímání objednávek, vytvoření jednotné databáze objednávek pro všechny obchodní segmenty a vytvoření technologických předpokladů pro realizaci nových projektů burzy.
kontinuální režim	Způsob obchodování v rámci automatických obchodů, kdy k uzavírání obchodů dochází na základě průběžného vkládání objednávek k nákupu a prodeji cenných papírů. Při párování objednávek se uplatňuje princip cenové a následně časové priority.
KCP	Komise pro cenné papíry, orgán státního dozoru nad českým kapitálovým trhem, který dohlíží na dodržování pravidel na kapitálovém trhu.
MAOS	Modernizovaný automatizovaný obchodní systém.
promptní trh	Trh s cennými papíry, na kterém dochází k dodání cenných papírů proti zaplacení, protiváhou je derivátový trh.
PX-D	Index, jehož báze je tvořena emisemi zařazenými do SPAD, podkladové aktivum pro připravované obchodování s deriváty.
PX-GLOB	Globální index, jehož báze obsahuje všechny registrované emise akcií včetně investičních fondů a podílových listů, u nichž byl nejpozději v předchozí seanci stanoven kurz.
PX 50	Oficiální index burzy, jehož bázi tvoří 50 emisí vybíraných na základě tržní kapitalizace, likvidity a s přihlédnutím k oborové klasifikaci. Emise investičních fondů se do báze nezařazují.
SCP	Středisko cenných papírů - státem zřízená instituce, která zajišťuje evidenci cenných papírů a vedení majetkových účtů jednotlivých majitelů cenných papírů.
SPAD	Systém pro podporu trhu akcií a dluhopisů, obchodní segment založený na kotaci cen tvůrci trhu.
tvůrce trhu	Člen burzy, se kterým burza uzavřela smlouvu o vykonávání činnosti tvůrce trhu a který je povinen v průběhu otevřené fáze SPAD průběžně kotovat všechny cenné papíry, pro které vykonává činnost tvůrce trhu.
UNIVYC	Univerzální vypořádací centrum - dceřiná společnost burzy.

Kontaktní údaje

ADRESA

Rybná 14
P. O. BOX 49
110 05 Praha 1

WWW SERVER

<http://www.pse.cz>

FTP SERVER

<ftp://ftp.pse.cz>

IČO: 47115629

DIČ: 001-47115629

Bankovní spojení: Komerční banka, a. s., pobočka Praha, č. ú. 57008-011/0100

Zápis v obchodním rejstříku: vedeného Městským soudem v Praze, oddíl B., vložka 1773

Management

Ing. Pavel Hollmann, MBA

generální tajemník

tel.: 02/2183 2204

fax: 02/2183 3040

Jana Marcová

ředitelka odboru marketingu a PR

tel.: 02/2183 2260

fax: 02/2183 3036

Ing. Jiří Opletal

I. zástupce generálního tajemníka
a ředitel odboru cenných papírů

tel.: 02/2183 2207

fax: 02/2183 3036

Ing. Petr Horáček

ředitel odboru ekonomiky a správy

tel.: 02/2183 2136

fax: 02/2183 3031

Ing. Vladimír Ezr, CSc.

zástupce generálního tajemníka
a ředitel odboru řízení obchodování

tel.: 02/2183 2133

fax: 02/2183 3010

Ing. Vladimír Skalný

ředitel odboru inspekce

tel.: 02/2183 2198

fax: 02/2183 3036

Ing. Miroslav Prokeš, CSc.

ředitel odboru informatiky

tel.: 02/2183 2815

fax: 02/2183 3040

Tomáš Michálek

pověřen řízením odboru derivátů

tel.: 02/2183 2247

fax: 02/2481 6831