

**Hlavní město Praha**



**Výroční zpráva emitenta kotovaných  
cenných papírů  
za rok 2011**

**V Praze dne 27.4.2012**

**Hlavní město Praha** je veřejnoprávní korporací na základě **zákona č. 131/2000 Sb.**, o hlavním městě Praze, ve znění pozdějších předpisů.

Sídlo Magistrátu hlavního města Prahy je Mariánské nám.č.2, Praha 1, PSČ 110 01.

IČ hlavního města Prahy je 00064581.

Předmětem činnosti hlavního města Prahy, respektive Magistrátu hlavního města Prahy je výkon samosprávy a státní správy.

Hlavní město Praha je v emitentem cenných papírů, které jsou registrovány na Burze cenných papírů Praha (BCPP):

### **Komunální dluhopisy s pevným úrokovým výnosem 4,25 % p.a. splatné v roce 2021**

- |                      |                      |
|----------------------|----------------------|
| a) druh              | : dluhopis           |
| b) forma             | : na doručitele      |
| c) podoba            | : zaknihovaná        |
| d) ISIN              | : CZ0001500110       |
| e) jmenovitá hodnota | : 1.000.000,- Kč     |
| f) počet kusů        | : 5.000              |
| g) Celková hodnota   | : 5.000.000.000,- Kč |
| h) Trhy              | : BCPP               |

Více informací:

[http://www.praha.eu/jnp/cz/home/magistrat/rozpocet/dluhopisy\\_hl\\_m\\_prahy/x4\\_emise\\_dluho\\_pisu\\_hl\\_m\\_prahy/index.html](http://www.praha.eu/jnp/cz/home/magistrat/rozpocet/dluhopisy_hl_m_prahy/x4_emise_dluho_pisu_hl_m_prahy/index.html)

### **Upozornění:**

Tato výroční zpráva se vydává m.j. ke splnění povinností vyplývajících hlavnímu městu Praze jako emitentovi uvedených cenných papírů ze zákona č. **591/1992 Sb.**, o cenných papírech, respektive **dle § 118, zákona č. 256/2004 Sb.**, o podnikání na kapitálovém trhu, ve znění pozdějších předpisů a dle Burzovních pravidel vydaných Burzou cenných papírů Praha (BCPP).

<b>Obsah :</b>	stránka
Úvod	1
<b>Hospodaření hlavního města Prahy v roce 2011</b>	7
<b>Bilance příjmů a výdajů rozpočtu hl.m.Prahy celkem za rok 2011</b>	26
<b>Návrh rozpočtového výhledu vlastního hl.m.Prahy do roku 2017</b>	30
<b>Majetkové účasti hl.m.Prahy v osobách s rozhodujícím vlivem k 31.12.2011</b>	31
<b>Očekávaná hospodářská a finanční situace v roce 2012</b>	34
<b>Účetní závěrka – hlavní město Praha CELKEM + Příloha Účetní závěrky za rok 2011</b>	<b>samostatně číslovány</b>

Poznámka:

*Účetní údaje uvedené v této výroční zprávě v sobě zahrnují také údaje za městské části. Tam, kde je zapotřebí odlišit údaj za hlavní město Prahu jako celek (včetně městských částí) a bez městských částí, používá se označení „HMP“ pro údaje včetně městských částí a „vlastní Město“ pro údaje bez městských částí.*

Údaje uvedené v této výroční zprávě odpovídají skutečnostem známým ke dni jejího zpracování. Při jejím zpracování nebyly opomenuty nebo zkráceny žádné okolnosti, podstatné z hlediska možnosti ovlivnit přesné a správné posouzení hlavního města Prahy a jím vydaných výše uvedených kotovaných dluhopisů.

V Praze dne 27. dubna 2012

**Ing. Martin Trnka**  
ředitel Magistrátu hlavního města Prahy



## Úvod

### Městská správa

Zákon č. 131/2000 Sb., o hlavním městě Praze, v platném znění, upravuje postavení Města jako hlavního města České republiky, kraje a obce.

Hlavní město má vlastní majetek, vlastní příjmy a hospodaří podle vlastního rozpočtu.

Hlavní město je samostatnou právnickou osobou, proto může uzavírat smlouvy svým vlastním jménem a na svoji vlastní odpovědnost.

Hlavní město provozuje:

- hlavní činnost (činnost vyplývající z jeho poslání) a
- v rámci hlavní činnosti činnost zdaňovanou, tzn. činnost, ze které vznikají městu a městským částem výnosy (z hospodaření s obecním majetkem), které jsou podle zákona č. 586/92 Sb., o daních z příjmů v platném znění předmětem této daně.

Územně je hlavní město Praha členěno na 57 samosprávných městských částí. Městské části, v rozsahu stanoveném zákonem a Statutem hl.m.Prahy, vystupují v právních vztazích samostatně a na svoji vlastní odpovědnost.

### **Orgány hlavního města Prahy jsou zejména:**

- Zastupitelstvo hlavního města Prahy (ZHMP)
- Rada hlavního města Prahy (RHMP)
- Primátor hlavního města Prahy
- Výbory Zastupitelstva hlavního města Prahy, komise rady hlavního města Prahy a zvláštní orgány
- Magistrát hlavního města Prahy (MHMP)

### **Orgány městské části jsou zejména:**

- Zastupitelstvo městské části
- Rada městské části
- Starosta městské části
- Výbory zastupitelstva městské části, komise městské části a zvláštní orgány
- Úřad městské části

Každá městská část je organizována přibližně stejně jako město, má své zastupitelstvo, radu, starostu a úřad.

Volby do Zastupitelstva hlavního města Prahy a zastupitelstev městských částí se konají každé čtyři roky. **Poslední volby proběhly v říjnu 2010.** Volby jsou tajné, založené na všeobecném, rovném a přímém hlasovacím právu a na systému poměrného zastoupení. Všichni občané České republiky starší 18 let s trvalým bydlištěm v hlavním městě mají právo volit ve svých obvodech. Kandidát do městského orgánu musí být starší 18 let.

### **Zastupitelstvo hlavního města Prahy**



Nejvyšším orgánem hlavního města Prahy je Zastupitelstvo hlavního města Prahy („Zastupitelstvo“), které má pro volební období 2010 - 2014 celkem 63 členů. Zastupitelstvo volí ze svých řad primátora, náměstkyni primátora, další členy Rady hlavního města Prahy („Rada“) a předsedy stálých výborů.

Zastupitelstvu je vyhrazeno zejména:

- předkládat návrhy zákonů poslanecké sněmovně
- schvalovat, po projednání s městskými částmi, územní plán a programy rozvoje
- schvalovat, po projednání s městskými částmi, rozpočet Města a závěrečný účet
- 

Zastupitelstvo se obvykle schází jednou měsíčně. V Zastupitelstvu jsou zastoupeny hlavní politické strany. Po posledních volbách konaných v říjnu 2010 reprezentují zástupci zvolení do Zastupitelstva tyto politické strany:

Název politické strany	Počet členů
TOP 09	26
Občanská demokratická strana (ODS)	20
Česká strana sociálně demokratická (ČSSD)	14
Komunistická strana Čech a Moravy (KSČM)	3
<b>Celkem</b>	<b>63</b>

TOP 09	ČSSD
MUDr. Zuzana Bonhomme Hankeová, M.I.B.	Bc. František Adámek
MUDr. Iveta Borská	Ing. Karel Březina
doc. Ing. Mgr. Martin Dlouhý, Dr., MSc.	Mgr. Jiří Dienstbier
Ing. Milan Effenberk Růžička	Petr Dolínek
RNDr. Tomáš Hudeček, Ph.D.	Daniel Hodek
JUDr. Helena Chudomelová	JUDr. Petr Hulinský, Ph.D.
JUDr. Monika Krobová Hášová	Mgr. Lukáš Kaucký
Mgr. Albert Kubišta	JUDr. Ing. Miloslav Ludvík, MBA
Jiří Liška	Roman Petrus
Mgr. Lukáš Manhart	Ing. Lukáš Plachý
Ing. Jiří Nouza	Ing. Mgr. Miroslav Poche
Ing. Václav Novotný	Jan Slezák
Ing. Jiří Pařízek	JUDr. Lenka Teska Arnoštová, Ph.D.
Mgr. Ondřej Počarovský	Ing. Antonín Weinert, CSc.
Ing. Pavel Richter	
Ing. Michal Štěpán	<b>KSČM</b>
Mgr. Nataša Šturmová	JUDr. Lubomír Ledl
Ing. Věra Šturmová	Mgr. Marta Semelová
Mgr. Ludmila Štvánová	Petr Šimůnek
Mgr. Petr Trombik	
doc. Ing. Zdeněk Tůma, CSc.	
Dr.-Ing. Milan Urban	
Mgr. Roman Vaculka	
Ing. Jan Vašíček	
Jiří Vávra	
Ing. Eva Vorlíčková	
<b>ODS</b>	
JUDr. Rudolf Blažek	
Mgr. Petr Bříza	
Petr Hána	
Pavel Hurda	
Mgr. Ivan Kabický	
Mgr. Jan Kalousek	
Ing. Pavel Klega	
Ing. Gabriela Kloudová, MBA	
Ing. Marie Kousalíková	
Radek Lohynský	
Mgr. Dalibor Mlejnský	
Josef Nosek	
Bc. Ondřej Pecha	
Ing. Milan Richter	
Ing. Vladimír Schmalz	
doc. MUDr. Bohuslav Svoboda, CSc.	
MUDr. Boris Štastný	
Aleksandra Udženija	
Andrea Vlášenková	
David Zelený	

## Rada hlavního města Prahy



Rada je výkonným orgánem Města. Připravuje návrhy pro jednání Zastupitelstva a zabezpečuje plnění jím přijatých usnesení. Rada je volena Zastupitelstvem a ve volebním období 2010 - 2014 má k datu vydání této Výroční zprávy 11 členů. Schází se obvykle jednou týdně.

### Přehled členů Rady hlavního města Prahy pro volební období 2010 - 2014:

<u>Funkce</u>	<u>Jméno</u>	<u>Politická příslušnost</u>	<u>Odpovědnost</u>
Primátor	Doc. MUDr. Bohuslav Svoboda, CSc.	ODS	Finanční politika, bezpečnost, vnější vztahy, věda a výzkum
První náměstek primátora	RNDr. Tomáš Hudeček, Ph.D.	TOP 09	Územní plán
Náměstek primátora	Mgr. Ivan Kabický	ODS	Zdravotnictví, sociální a bytová politika
Náměstek primátora	Josef Nosek	ODS	Doprava
Náměstek primátora	Ing. Pavel Richter	TOP 09	Infrastruktura
Radní	Ing. Eva Vorlíčková	TOP 09	Informatika a evropské fondy
Radní	JUDr. Helena Chudomelová	TOP 09	Školství, sport a volný čas
Radní	Radek Lohynský	ODS	Životní prostředí
Radní	Aleksandra Udženija	ODS	Majetek a podpora podnikání
Radní	Mgr. Lukáš Manhart	TOP 09	Transparentní veřejná správa a legislativa
Radní	Ing. Václav Novotný	TOP 09	Kultura, zahraniční vztahy, cestovní ruch památková péče a výstavnictví

## **Radě hl.m.Prahy je vyhrazeno zejména:**

- zabezpečovat a kontrolovat hospodaření Města podle schváleného rozpočtu
- provádět rozpočtová opatření v souladu s legislativou
- plnit funkci valné hromady, pokud je Město jediným společníkem nebo jediným akcionářem

### **I. Všichni členové Rady hlavního města Prahy ve svěřených oblastech**

1. zpracovávají koncepční a strategické dokumenty rozvoje dané oblasti na území hl. m. Prahy
2. předkládají radě návrhy rozvoje dané jejich kompetencí na území hl. m. Prahy
3. předkládají radě návrhy na řešení aktuálních otázek v dané oblasti
4. sledují, jak jsou plněna usnesení Rady hl. m. Prahy a Zastupitelstva hl. m. Prahy v dané oblasti, v případě, že tato usnesení jsou plněna nedostatečně, postupují podle bodu 3
5. zabezpečují činnosti v samostatné působnosti hl. m. Prahy vykonávané v rámci svěřených oblastí, zejména správu příspěvkových organizací a ekonomizaci jejich činnosti, jejich funkci, případnou transformaci, zřizování a zrušování
6. sledují uplatňování funkcí města v rámci plánování územního rozvoje ve svěřených oblastech

### **II. Primátor hlavního města Prahy plní úkoly vyplývající pro něj z obecně závazných právních předpisů (zejména § 72 a 73 zákona o hl. m. Praze).**

Primátor hlavního města Prahy plní také úkoly stanovené ve zvláštních zákonech primátorovi hlavního města Prahy nebo hejtmanovi kraje. Jedná se zejména o následující zákony:

- zákon č. 239/2000 Sb., o integrovaném záchranném systému a o změně některých zákonů, ve znění pozdějších předpisů,
- zákon č. 240/2000 Sb., o krizovém řízení a o změně některých zákonů (krizový zákon), ve znění pozdějších předpisů,
- zákon č. 254/2001 Sb., o vodách a o změně některých zákonů (vodní zákon), ve znění pozdějších předpisů.

### **III. Náměstci primátora hl. m. Prahy dále plní některé úkoly primátora hl. m. Prahy uvedené pod bodem II., pokud jej zastupují.**

### **IV. Náměstci primátora hl. m.Prahy a další členové Rady HMP zabezpečují úkoly v samostatné působnosti, pokud jsou jim svěřeny ZHMP.**

U členů orgánů hl.m.Prahy tj. členů Zastupitelstva hl.m.Prahy a členů Rady hl.m.Prahy uvedených v této části Výroční zprávy, není známo, že by byli ve střetu zájmů mezi svými povinnostmi vůči hl.m.Praze a jejich soukromými zájmy a jinými povinnostmi.



## Magistrát hlavního města Prahy (MHMP)



Výkonným orgánem Města, který odpovídá za jeho každodenní provoz, je Magistrát hlavního města Prahy. Tento orgán je rozdělen do odborů, které se zabývají jednotlivými oblastmi správy hlavního města. V čele Magistrátu stojí ředitel Ing. Martin Trnka. K 31.12.2011 bylo na Magistrátu hl.m.Prahy celkem 1905 systemizovaných pracovních míst, respektive 1836 zaměstnanců.



**Ředitel Magistrátu hl.m.Prahy Ing. Martin Trnka**

### **Působnost**

Správa hlavního města je povinna řídit oblasti, které jí byly svěřeny nebo které jí ukládají zákony a vyhlášky, tzv. „**samostatná působnost**“, a vykonávat funkce, které jsou ze zákona přenesené od státu na místní správu, tzv. „**přenesená působnost**“.

# Hospodaření hlavního města Prahy v roce 2011



## 1. Úvod

Hospodaření hlavního města Prahy jako celku (obce i kraje současně) skončilo k 31. 12. 2011 schodkem v celkové výši 1 970 372,78 tis. Kč. Na tomto výsledku se podílí vlastní hlavní město Praha schodkem ve výši 2 116 931,09 tis. Kč a městské části hlavního města Prahy přebytkem ve výši 146 558,31 tis. Kč. Z celkového počtu 57 městských částí hlavního města Prahy skončilo k 31. 12. 2011 přebytkem hospodaření 33 městských částí hlavního města Prahy a 24 městských částí hlavního města Prahy vykazuje schodek hospodaření.

Výsledek hospodaření hlavního města Prahy jako celku byl ovlivněn plněním celkových příjmů do výše 63 752 467,74 tis. Kč (tj. 98,95 % rozpočtu upraveného – RU) a čerpáním výdajů do výše 65 722 840,52 tis. Kč (94,67 % RU; běžné výdaje byly plněny na 96,51 % RU a kapitálové výdaje byly plněny na 90,63 % RU). Schodek hospodaření hlavního města Prahy jako celku ve výši 1 970 372,78 tis. Kč je v porovnání s upraveným rozpočtem k 31. 12. 2011, který počítal se schodkem ve výši 4 990 825,60 tis. Kč, o 3 020 452,82 tis. Kč nižší. Přehled o plnění rozpočtu k 31. 12. 2011 udává následující tabulka:

v tis. Kč			
Plnění rozpočtu k 31. 12. 2011	HMP celkem	vlastní HMP	MČ HMP
Příjmy - RS	47 523 298,80	37 399 705,00	10 123 593,80
- RU	64 430 206,30	50 545 091,70	13 885 114,60
- Skut.	63 752 467,74	50 077 522,65	13 674 945,09
Výdaje - RS	58 388 136,00	46 409 867,70	11 978 268,30
- RU	69 421 031,90	53 552 608,10	15 868 423,80
- Skut.	65 722 840,52	52 194 453,74	13 528 386,78
Rozdíl příjmů a výdajů* / - RS	-10 864 837,20	-9 010 162,70	-1 854 674,50
- RU	-4 990 825,60	-3 007 516,40	-1 983 309,20
- Skut.	-1 970 372,78	-2 116 931,09	146 558,31

\*/plánovaný rozdíl příjmů a výdajů je kryt třídou 8 - financování

V upraveném rozpočtu k 31. 12. 2011 se mimo přijatých transferů promítlo rovněž navýšení finančních zdrojů v oblasti daňových příjmů ve výši 925 485,30 tis. Kč související s daní z příjmů právnických osob za zdaňovací období roku 2011 a vratka podílu na daňové povinnosti městským částem hlavního města Prahy formou neinvestiční dotace.

Výsledek hospodaření hlavního města Prahy jako celku byl ovlivněn plněním celkových příjmů do výše 63 752 467,74 tis. Kč (tj. 98,95 % rozpočtu upraveného – RU) a čerpáním výdajů do výše 65 722 840,52 tis. Kč (94,67 % RU). Hospodaření hlavního města Prahy za rok skončilo schodkem ve výši 1 970 372,78 tis. Kč. Nejvíce se na této skutečnosti podílelo nízké plnění daňových příjmů. Daňové příjmy prakticky od roku 2008 klesají. Tvoří ve skutečnosti 64,54 % veškerých příjmů hlavního města Prahy. Ve srovnání s rokem 2008 hlavní město Praha obdrželo na daních v roce 2011 o 4 107 648,45 tis. Kč méně. Velký propad je hlavně u daně z příjmů právnických osob. Od roku 2008 má sestupnou tendenci.

Přehled daňových příjmů udává následující tabulka:

v tis. Kč

	Skutečnost k 31. 12. 2008	Skutečnost k 31. 12. 2009	Skutečnost k 31. 12. 2010	Skutečnost k 31. 12. 2011	Skutečnost rok 2011 - 2008
Daň z příjmů fyzických osob	11 232 919,11	9 353 900,39	10 202 367,67	10 090 740,58	-1 142 178,53
Daň z příjmů právnických osob	13 935 213,88	9 996 279,24	9 847 867,84	9 296 393,32	-4 638 820,56
Daň z přidané hodnoty	17 796 791,48	17 722 321,02	18 882 669,92	19 474 838,40	1 678 046,92
Ostatní	2 634 218,21	2 406 290,81	2 552 128,58	2 629 521,93	-4 696,28
<b>Daňové příjmy celkem</b>	<b>45 599 142,68</b>	<b>39 478 791,46</b>	<b>41 485 034,01</b>	<b>41 491 494,23</b>	<b>-4 107 648,45</b>

Uspokojivě plněny nebyly ani další daňové příjmy. Rovněž v oblasti transferů ze státního rozpočtu včetně státních fondů došlo k propadu příjmů (plnění na 99,76 % RU), stejně tak i u převodů z vlastních fondů hospodářské (podnikatelské) činnosti. Je zde nutno upozornit na nedočerpaný transfer ze Státního fondu dopravní infrastruktury ve výši 30 446,00 tis. Kč. O tuto částku bylo v roce 2011 opětovně požádáno k použití v roce 2012.

Čerpání celkových výdajů ve výši 65 722 840,52 tis. Kč odpovídá plnění 94,67 % RU. Z toho připadá na běžné výdaje 46 078 585,12 tis. Kč (96,51 % RU) a na kapitálové výdaje 19 644 255,40 tis. Kč (90,63 % RU). K 31. 12. 2010 představovalo čerpání výdajů částku 70 398 073,45 tis. Kč (93,64 % RU), z toho běžné výdaje 49 166 612,86 tis. Kč (95,32 % RU) a kapitálové výdaje 21 231 460,59 tis. Kč (89,98 % RU). Největšího objemu dosahují běžné výdaje ve skutečnosti v kapitole 03 – Doprava (32,54 % čerpání celkových běžných výdajů hlavního města Prahy jako celku) a v kapitole 04 – Školství, mládež a samospráva (26,90 %). V oblasti kapitálových výdajů největšího objemu dosahují výdaje v kapitole 03 – Doprava (55,35 % čerpání celkových kapitálových výdajů hlavního města Prahy jako celku) a v kapitole 04 – školství, mládež a samospráva (12,15 %).

Přehled o celkovém hospodaření hlavního města Prahy jako celku dle základních titulů je uveden v následující tabulce:

v tis. Kč

	RS	RU	Skutečnost k 31.12.2011	% plnění k RU	Skutečnost k 31.12.2010	Skutečnost k 31.12.2009
<b>Příjmy</b>	47 523 298,80	64 430 206,30	63 752 467,74	98,95	68 365 540,62	64 206 829,41
<b>z toho :daňové</b>	40 636 476,50	41 581 765,10	41 491 494,23	99,78	41 485 034,01	39 478 791,46
<b>nedaňové</b>	558 059,60	2 199 847,90	2 356 245,86	107,11	2 417 899,77	2 722 447,02
<b>kapitálové</b>	4 356,00	31 412,20	33 430,58	106,43	97 370,93	41 083,80
<b>přijaté transfery:</b>	6 324 406,70	20 617 181,10	19 871 297,07	96,38	24 365 235,91	21 964 507,13
- transfery ze st.rozp.	966 264,00	14 909 446,40	14 873 162,49	99,76	15 766 720,28	15 329 018,28
- transfery od obcí	4 412,00	8 609,90	10 608,61	123,21	10 155,05	8 829,56
- přev. z vl.f. hosp.čin.	5 353 730,70	5 690 475,70	4 978 874,55	87,49	8 588 177,73	6 626 201,16
- ze stát.fin.aktiv		8 392,00	8 392,00			20,47
- ze zahraničí		257,10	259,42	100,90	182,85	437,66
<b>Výdaje</b>	58 388 136,00	69 421 031,90	65 722 840,52	94,67	70 398 073,45	68 212 036,90
<b>z toho : běžné</b>	42 847 694,90	47 744 987,40	46 078 585,12	96,51	49 166 612,86	43 450 775,82
<b>kapitálové</b>	15 540 441,10	21 676 044,50	19 644 255,40	90,63	21 231 460,59	24 761 261,08
<b>Rozdíl příjmů a výdajů</b>	<b>-10 864 837,20</b>	<b>-4 990 825,60</b>	<b>-1 970 372,78</b>		<b>-2 032 532,83</b>	<b>-4 005 207,49</b>

Soubor rozpočtů vlastního a hlavního města Prahy a městských částí hlavního města Prahy na rok 2011 byl zpracován ve vazbě na zákon č. 131/2000 Sb., o hlavním městě Praze, ve znění pozdějších předpisů, zákon č. 250/2000 Sb., o rozpočtových pravidlech územních rozpočtů, ve znění pozdějších předpisů, vyhlášku č. 323/2002 Sb., o rozpočtové skladbě, ve znění pozdějších předpisů a zákon č. 433/2010 Sb., o státním rozpočtu ČR na rok 2011. Rozpočet vlastního hlavního města Prahy byl navržen rovněž v souladu se Zásadami, Harmonogramem a Metodikou pro sestavení rozpočtu hlavního města Prahy na rok 2011, střednědobého rozpočtového výhledu do roku 2016 a dlouhodobého rozpočtového výhledu investičních akcí a Zásad pro schvalování a realizaci úprav rozpočtových akcí které byly schváleny usnesením RHMP č. 1021 ze dne 15. 6. 2010 a ZHMP bylo informováno dne 3. 6. 2010. Soubor rozpočtů vlastního hlavního města Prahy a městských částí hlavního města Prahy na rok 2011 byl schválen ZHMP usnesením č. 7/1 ze dne 26. 5. 2011 v následujících objemech:

v tis. Kč

	HMP celkem	vlastní HMP	MČ HMP
příjmy	47 523 298,80	37 399 705,00	10 123 593,80
výdaje	58 388 136,00	46 409 867,70	11 978 268,30
Rozdíl příjmů a výdajů*/	-10 864 837,20	-9 010 162,70	-1 854 674,50

\*/ kryt třídou 8 – financování

Během sledovaného období roku 2011 byly na základě usnesení RHMP, RMČ, ZHMP a ZMČ provedeny rozpočtové úpravy, po jejichž realizaci je upravený rozpočet hlavního města Prahy k 31. 12. 2011 v následující výši:

v tis. Kč

	HMP celkem	vlastní HMP	MČ HMP
příjmy	64 430 206,30	50 545 091,70	13 885 114,60
výdaje	69 421 031,90	53 552 608,10	15 868 423,80
Rozdíl příjmů a výdajů*/	-4 990 825,60	-3 007 516,40	-1 983 309,20

-3 007 516,40\*/ kryt třídou 8 – financování

Celkově došlo ve sledovaném období 2011 k navýšení příjmů a výdajů. Ke snížení třídy 8 – financování u hlavního města Prahy jako celku a u vlastního hlavního města Prahy a u městských částí hlavního města Prahy naopak k navýšení.

v tis. Kč

	HMP celkem	vlastní HMP	MČ HMP
příjmy	16 906 907,50	13 145 386,70	3 761 520,80
výdaje	11 032 895,90	7 142 740,40	3 890 155,50
Rozdíl příjmů a výdajů*/	5 874 011,60	6 002 646,30	-128 634,70

\*/ kryt třídou 8 – financování

Rozpočtové příjmy byly k 31. 12. 2011 navýšeny celkem o 16 906 907,50 tis. Kč. K 31. 12. 2010 se jednalo o navýšení příjmů o 15 336 717,30 tis. Kč. V navýšení příjmové části rozpočtu hlavního města Prahy jako celku se promítá zejména navýšení transferů ze státního rozpočtu prostřednictvím rezortního ministerstva MŠMT (zejména o transfer na přímé náklady na vzdělání ve výši 7 351 374,00 tis. Kč, pro soukromé školy ve výši 1 050 417,00 tis. Kč), MF (např. 103 401,30 tis. Kč na sociálně právní ochranu dětí u obcí, 45 000,00 tis. Kč na financování provozu ochranných systémů podzemních dopravních staveb na území hlavního města Prahy, 16 435,90 tis. Kč na příspěvek na výkon státní správy, 7 062,70 tis. Kč na sčítání lidu, domů a bytů v roce 2011, 3 166,20 tis. Kč na účelové dotace krajům – TBC); dalších jednotlivých rezortních ministerstev např. Ministerstvo práce a sociálních věcí 1 353 432,00 tis. Kč jako transfer na příspěvek na péči, 351 710,00 tis. Kč jako transfer na dávky v hmotné nouzi nebo 120 500,00 tis. Kč na státní příspěvek zřizovatelům zařízení pro děti vyžadující okamžitou pomoc; Ministerstvo pro místní rozvoj 1 021 150,00 tis. Kč na OP Praha Konkurenceschopnost (evropský i státní podíl), 323 964,00 tis. Kč na OP Praha Adaptabilita (evropský i státní podíl); Ministerstvo kultury 1 300,00 tis. Kč na program regenerace městských památkových zón; Ministerstvo dopravy 205 601,00 tis. Kč jako příspěvek na ztrátu dopravce z provozu veřejné drážní dopravy; Ministerstvo životního prostředí a Státní fond životního prostředí 299 761,62 tis. Kč na akce v rámci OP ŽP (evropský i státní podíl). Finanční prostředky byly také posíleny z Fondu dopravní infrastruktury o 120 000,00 tis. Kč na běžnou údržbu a opravu silnic odpovídající kategorizaci I. třídy a dálnic a o 947 487,00 tis. Kč na financování výstavby a modernizace průjezdných úseků silnic a dálnic. Dále se jednalo o posílení rozpočtu o prostředky převedené z vlastních fondů hospodářské činnosti ve výši 336 745,00 tis. Kč. Celkové navýšení v oblasti přijatých transferů představuje částku 14 292 774,40 tis. Kč (k 31. 12. 2010 se jednalo o částku ve výši 15 969 509,40 tis. Kč). Rovněž v oblasti daňových příjmů došlo k navýšení rozpočtu o 945 288,60 tis. Kč (k 31. 12. 2010 se jednalo o částku 967 685,70 tis. Kč) a nedaňových příjmů o 1 641 788,30 tis. Kč (k 31. 12. 2010 o 1 677 614,10 tis. Kč).

Výdajová část rozpočtu hlavního města Prahy jako celku byla upravena v souladu s navýšenými rozpočtovými zdroji. Rozpočtové výdaje byly navýšeny celkem o 11 032 895,90 tis. Kč, z toho připadá na běžné výdaje navýšení o 4 897 292,50 tis. Kč a na kapitálové výdaje navýšení o 6 135 603,40 tis. Kč. Nejvíce došlo k navýšení celkových výdajů v kapitole 03 – Doprava (o 5 659 452,10 tis. Kč), zejména pro Dopravní podnik hlavního města Prahy, a.s. na financování dopravní infrastruktury. K 31. 12. 2010 byly celkové výdaje navýšeny o 14 185 543,30 tis. Kč, z toho běžné výdaje o 11 310 816,50 tis. Kč a kapitálové výdaje o 2 874 726,80 tis. Kč. Nejvíce došlo k navýšení celkových výdajů v kapitole 03 – Doprava (o 5 087 289,80 tis. Kč).

Úpravy rozpočtu hlavního města Prahy jako celku v oblasti příjmů a výdajů měly také dopad na třídu 8 – financování. Plánovaná výše schodku hospodaření hlavního města Prahy jako celku činila ve schváleném rozpočtu 10 864 837,20 tis. Kč, z toho schodek ve výši 9 010 162,70 tis. Kč připadl na vlastní hlavní město Prahu a schodek ve výši 1 854 674,50 tis. Kč připadl na městské části hlavního města Prahy. Ve schváleném rozpočtu hlavního města Prahy jsou opět zapojeny tak jako v letech minulých nevyčerpané finanční prostředky z roku 2010, dále úspory hospodaření z let minulých a výnos emise obligací. V plánovaném schodku rozpočtu hospodaření se rovněž promítla náhrada přijatého transferu z MŠMT. Po úpravách došlo právě ke změně výše plánovaného schodku. V upraveném rozpočtu k 31. 12. 2011 se jedná o částku ve výši 4 990 825,60 tis. Kč, z toho na vlastní hlavní město Prahu připadá schodek ve výši 3 007 516,40 tis. Kč a na městské části hlavního města Prahy schodek ve výši 1 983 309,20 tis. Kč. Na tento výsledek měl rozhodující vliv, tak jako v letech minulých, přijatý transfer ze státního rozpočtu pro oblast školství, kterým byly nahrazeny dočasně zapojené mimorozpočtové zdroje hlavního města Prahy, dále navýšení rozpočtu v oblasti daňových příjmů a nižší čerpání celkových výdajů, především kapitálových.

Na realizaci provozního úseku trasy V. A Dejvická - Motol se počítalo se získáním finančního příspěvku z fondů Evropské unie v rámci Operačního programu Doprava (OPD). V důsledku prodloužení schvalovacího procesu žádosti z OPD neměl Dopravní podnik hl. m. Prahy, a. s. dostatek finančních prostředků na úhradu dodavatelských faktur. Proto byla poskytnuta v průběhu roku 2011 z rozpočtu hlavního města Prahy Dopravnímu podniku hl. m. Prahy, a. s. investiční dotace ve výši 1 550 000,00 tis. Kč na dofinancování prodloužení trasy A metra – provozní úsek V. A Dejvická – Motol. V prosinci Zastupitelstvo hl. m. Prahy schválilo úvěrový rámec od Evropské investiční banky ve výši 11 mld. Kč s maximální dobou splatnosti 30 let od čerpání tranše, maximální dobou odkladu splátek – 6 let od čerpání tranše pro Dopravní podnik hl. m. Prahy, a. s.

Hlavní město Praha v roce 2011 splatilo splátky úvěrů v celkové výši 774 896,23 tis. Kč, z toho vlastní hlavní město Praha hradilo splátky úvěrů ve výši 761 178,06 tis. Kč na regeneraci městské infrastruktury a opravy po povodních, na výstavbu metra IV. C1 a rekonstrukci metra po povodni a městské části hlavního města Prahy též splácely půjčky ve výši 13 718,17 tis. Kč, které jim byly poskytnuty různými peněžními ústavami.

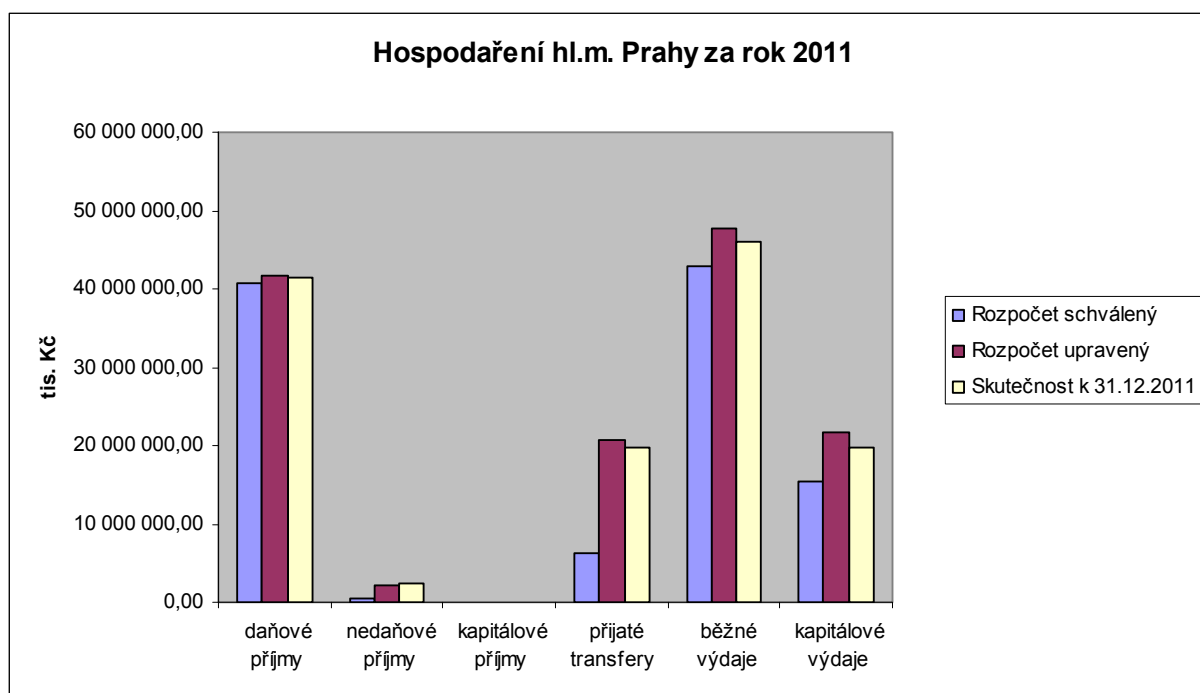

## 2. Příjmy

Příjmy hlavního města Prahy jako celku, které v upraveném rozpočtu k 31. 12. 2011 byly rozpočtovány ve výši 64 430 206,30 tis. Kč, plněny do výše 63 752 467,74 tis. Kč, tj. na 98,95 % RU. Plnění podle jednotlivých druhů příjmů je uvedeno v následující tabulce a grafu:

v tis. Kč

Druh příjmů	Rozpočet schválený	Rozpočet upravený	RU % z celku	Skutečnost k 31.12.2011	Skuteč. % z celku	% plnění RU	Skutečnost k 31.12.2010	Skutečnost k 31.12.2009
příjmy daňové	40 636 476,50	41 581 765,10	64,54	41 491 494,23	65,08	99,78	41 485 034,01	39 478 791,46
příjmy nedaňové	558 059,60	2 199 847,90	3,41	2 356 245,86	3,70	107,11	2 417 899,77	2 722 447,02
příjmy kapitálové	4 356,00	31 412,20	0,05	33 430,58	0,05	106,43	97 370,93	41 083,80
přijaté transfery	6 324 406,70	20 617 181,10	32,00	19 871 297,07	31,17	96,38	24 365 235,91	21 964 507,13
-ze st. rozpočtu	966 264,00	14 909 446,40	23,14	14 873 162,49	23,33	99,76	15 766 720,28	15 329 018,28
- od obcí	4 412,00	8 609,90	0,01	10 608,61	0,02	123,21	10 155,05	8 829,56
- přev. z vl.fon. h.čin.	5 353 730,70	5 690 475,70	8,83	4 978 874,55	7,81	87,49	8 588 177,73	6 626 201,16
- ze stát. fin. aktiv		8 392,00	0,01	8 392,00	0,01	100,00		20,47
- ze zahraničí		257,10		259,42		100,90	182,85	437,66
<b>Celkem</b>	<b>47 523 298,80</b>	<b>64 430 206,30</b>	<b>100,00</b>	<b>63 752 467,74</b>	<b>100,00</b>	<b>98,95</b>	<b>68 365 540,62</b>	<b>64 206 829,41</b>

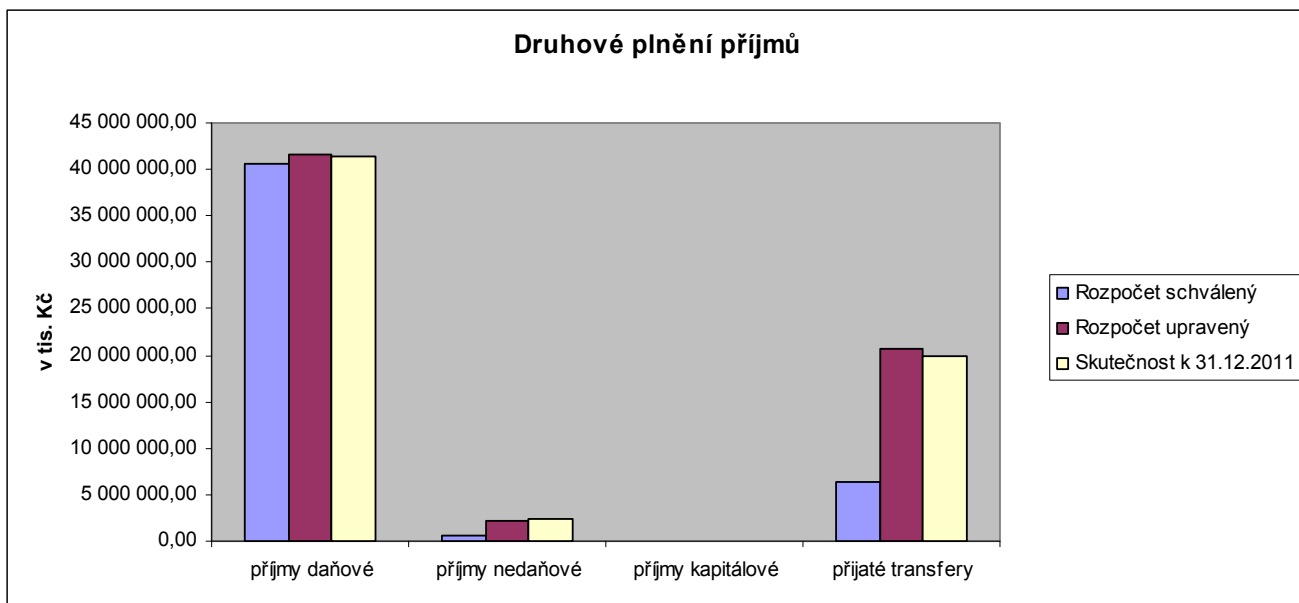

Významnými příjmy hlavního města Prahy jako celku jsou příjmy daňové, které jsou převáděny finančními úřady. Od roku 2002 jsou tyto příjmy děleny na daňové příjmy kraje a daňové příjmy obce. Daňové příjmy převáděné finančními úřady hlavního města Prahy jako kraje dosáhly výše 1 481 514,49 tis. Kč, což odpovídá 102,31 % RU a znamená to vyšší příjem o 33 514,49 tis. Kč než bylo plánováno. Daňové příjmy hlavního města Prahy jako obce dosáhly výše 36 993 146,17 tis. Kč (99,38 % RU, přijato o 232 604,03 tis. Kč méně než bylo plánováno). Daňové příjmy hlavního města Prahy, které nebyly převáděny finančními úřady, dosáhly výše 3 016 833,57 tis. Kč (103,74 % RU, přijato o 108 818,67 tis. Kč více než bylo plánováno).

Dalším významným zdrojem příjmů hlavního města Prahy jako celku jsou přijaté transfery. Jedná se především o přijaté transfery ze státního rozpočtu a státních fondů přijaté k 31. 12. 2011 v celkové výši 14 873 162,49 tis. Kč, což odpovídá plnění na 99,76 % RU. K 31. 12. 2010 přijaté transfery ze státního rozpočtu a státních fondů dosáhly výš 15 766 720,28 tis. Kč a plněny byly na 99,54 % RU. Převody z vlastních fondů hospodářské činnosti, které z metodického hlediska patří k přijatým transferům, dosáhly k 31. 12. 2011 výše 4 978 874,55 tis. Kč (87,49 % RU). V roce 2010 se jednalo o částku ve výši 8 588 177,73 tis. Kč (95,17 % RU).

Z příjmů nedaňových jsou objemem významnější příjmy z úroků a realizace finančního majetku ve výši 1 301 041,67 tis. Kč. K 31. 12. 2010 se jednalo o částku ve výši 1 272 143,55 tis. Kč.

Příjmy kapitálové nedosahují ani 1 % z celkových příjmů hlavního města Prahy jako celku. Jedná se převážně o investiční dary.



## Příjmy daňové

v tis. Kč

Příjmy daňové	RS	RU	Skutečnost k 31.12.2011	% plnění k RU	Skuteč. % z celku	Skutečnost k 31.12.2010	Skutečnost k 31.12.2009
Daně z příjmů fyzických osob	10 098 000,00	10 098 000,00	10 090 740,58	99,93	24,32	10 202 367,67	9 353 900,39
Daně z příjmů práv. osob	8 640 000,00	9 587 272,40	9 296 393,32	96,97	22,41	9 847 867,84	9 996 279,24
Daň z přidané hodnoty	19 370 000,00	19 370 000,00	19 474 838,40	100,54	46,94	18 882 669,92	17 722 321,02
Popl.a odvody v obl. život.prostředí	680 119,50	680 120,50	711 567,38	104,62	1,71	715 148,55	717 858,46
Místní popl.z vybr.čin. a služeb	624 779,50	629 866,30	747 542,37	118,68	1,80	634 057,14	665 416,91
Ost.odvody z vybr.čin. a služeb	74 292,00	72 233,50	60 360,89	83,56	0,15	92 353,06	121 527,59
Správní poplatky	431 245,50	428 522,20	400 090,50	93,37	0,96	408 177,91	448 840,19
Daně z majetku	718 040,00	715 750,20	709 960,79	99,19	1,71	702 391,92	452 647,66
<b>c e l k e m</b>	<b>40 636 476,50</b>	<b>41 581 765,10</b>	<b>41 491 494,23</b>	<b>99,78</b>	<b>100,00</b>	<b>41 485 034,01</b>	<b>39 478 791,46</b>

Příjmy daňové hlavního města Prahy jako celku dosáhly k 31. 12. 2011 výše 41 491 494,23 tis. Kč, plnění odpovídalo 99,78 % RU. K 31. 12. 2010 daňové příjmy hlavního města Prahy jako celku dosáhly 41 485 034,01 tis. Kč s plněním na 101,23 % RU. Na celkovém plnění daňových příjmů se největším objemem podílí daň z přidané hodnoty v celkové výši 19 474 838,40 tis. Kč a představuje 46,94 % z celkových daňových příjmů hlavního města Prahy jako celku. Tato daň byla plněna na 100,54 % RU. K 31. 12. 2010 daň z přidané hodnoty dosahovala výše 18 882 669,92 tis. Kč a činila 45,53 % z celkových daňových příjmů hlavního města Prahy jako celku. Plněna byla na 100,46 % RU. Dalším významným daňovým příjmem je daň z příjmů fyzických osob ve výši 10 090 740,58 tis. Kč s plněním na 99,93 % RU. V minulém roce se jednalo o částku ve výši 10 202 367,67 tis. Kč (plnění 110,77 % RU). Třetím důležitým daňovým příjmem je daň z příjmů právnických osob ve výši 9 296 393,32 tis. Kč s plněním na 96,97 % RU. K 31. 12. 2010 dosáhla tato daň výše 9 847 867,84 tis. Kč s plněním na 95,34 % RU. Daňové příjmy prakticky od roku 2008 klesají. Tvoří ve skutečnosti 65,08 % veškerých příjmů hlavního města Prahy. Ve srovnání s rokem 2008 hlavní město Praha obdrželo na daních v roce 2011 o 4 107 648,45 tis. Kč méně. Velký propad je hlavně u daně z příjmů právnických osob. Od roku 2008 má sestupnou tendenci.

## Příjmy nedaňové

v tis. Kč

Příjmy nedaňové	RS	RU	Skutečnost k 31.12.2011	% plnění k RU	Skuteč. % z celku	Skutečnost k 31.12.2010	Skutečnost k 31.12.2009
Příjmy z vlast. činnosti	27 479,30	138 042,00	145 097,67	105,11	6,16	176 995,71	158 142,87
Odvody přebyt.org.s přím. vztahem	5 696,00	226 252,20	226 566,14	100,14	9,62	253 001,75	229 262,63
Příjmy z pronájmu majetku		13,20	13,24	100,30			
Příjmy z úroků a realizace.fin.maj.	156 281,10	1 164 153,10	1 301 041,67	111,76	55,22	1 272 143,55	1 593 972,54
Přijaté sankční platby	313 581,00	324 062,10	241 388,52	74,49	10,24	235 715,70	285 962,19
Přij. vratky transf. a ost.přij. z fin.vyp.	-4 560,00	187 388,40	193 252,39	103,13	8,20	134 188,45	272 046,68
Přij. z prod. krát.a dlouhodobého maj.			2,30			44,91	111,56
Ostatní nedaňové příjmy	32 440,90	101 864,20	189 105,75	185,64	8,03	237 530,98	146 299,01
P. z využ.výhrad. práv k přír.zdroj.	1 510,00	1 612,10	1 480,57	91,84	0,06	1 607,08	1 638,89
Přijaté splátky půjč. prostředků	25 631,30	56 460,60	58 297,61	103,25	2,47	106 671,64	35 010,65
<b>c e l k e m</b>	<b>558 059,60</b>	<b>2 199 847,90</b>	<b>2 356 245,86</b>	<b>107,11</b>	<b>100,00</b>	<b>2 417 899,77</b>	<b>2 722 447,02</b>

Nedaňové příjmy tvoří ve skutečnosti k 31. 12. 2011 pouze 3,70 % z celkového objemu rozpočtových příjmů hlavního města Prahy jako celku. Celkově byly tyto příjmy ve výši 2 356 245,86 tis. Kč plněny na 107,11 % RU. Objemově největším, a tedy i rozhodujícím druhem nedaňových příjmů, jsou příjmy z úroků a realizace finančního majetku, které dosáhly výše 1 301 041,67 tis. Kč, plněny byly na 111,76 % RU. Dalšími objemově důležitými nedaňovými příjmy byly přijaté sankční platby ve výši 241 388,52 tis. Kč a plněním na 74,49 % RU. K 31. 12. 2010 nedaňové příjmy byly ve výši 2 417 899,77 tis. Kč s plněním na 99,55 % RU. Objemově největším druhem nedaňových příjmů byly příjmy z úroků a realizace finančního majetku ve výši 1 272 143,55 tis. Kč (plnění na 95,41 % RU).

### Kapitálové příjmy

v tis. Kč

Kapitálové příjmy	RS	RU	Skutečnost k 31.12.2011	% plnění k RU	Skuteč. % z celku	Skutečnost k 31.12.2010	Skutečnost k 31.12.2009
Příj. z prod.dlouhodob.maj.(kr.drob.)	450,00	450,00	918,12	204,03	2,75	306,50	201,67
Ostatní kapitálové příjmy	3 906,00	30 962,20	32 512,46	105,01	97,25	68 515,43	38 882,13
Příjmy z prodeje akcií a majet. podílů						28 549,00	2 000,00
<b>c e l k e m</b>	<b>4 356,00</b>	<b>31 412,20</b>	<b>33 430,58</b>	<b>106,43</b>	<b>100,00</b>	<b>97 370,93</b>	<b>41 083,80</b>

Kapitálové příjmy ve skutečnosti se podílejí na celkových příjmech hlavního města Prahy jako celku pouze 0,05 %, přestože k 31. 12. 2011 vykazují plnění nad 100 % RU. Jedná se především o investiční dary od fyzických a právnických osob pro městské části hlavního města Prahy. K 31. 12. 2010 se kapitálové příjmy podílely ve skutečnosti na celkových příjmech hlavního města Prahy jako celku 0,14 % a rovněž plnění RU bylo nad 100 %.

### Přijaté transfery

v tis. Kč

Přijaté transfery	RS	RU	Skutečnost k 31.12.2011	% plnění k RU	Skuteč. % z celku	Skutečnost k 31.12.2010	Skutečnost k 31.12.2009
Neinvest. transfery ze stát.rozp.	966 264,00	12 351 502,60	12 345 692,73	99,95	62,13	13 062 471,47	12 410 728,65
Neinvest. transfery od obcí	4 412,00	8 609,90	10 608,61	123,21	0,05	10 155,05	8 829,56
Přev. z vl.fondů hosp.(podnik.)čin.	5 353 730,70	5 690 475,70	4 978 874,55	87,49	25,06	8 588 177,73	6 626 201,16
Neinv.přijaté transfery ze zahraničí		257,10	259,42	100,90		182,85	437,66
Neinv.přijaté transfery ze st.fin.aktiv							20,47
Invest. transfery ze stát.rozp.		2 557 943,80	2 527 469,76	98,81	12,72	2 704 248,81	2 918 289,63
Invest.transfery od veř.rozp.úz.úr.							
Invest.transfery ze st.fin. aktiv		8 392,00	8 392,00	100,00	0,04		
<b>c e l k e m</b>	<b>6 324 406,70</b>	<b>20 617 181,10</b>	<b>19 871 297,07</b>	<b>96,38</b>	<b>100,00</b>	<b>24 365 235,91</b>	<b>21 964 507,13</b>

Druhým nejdůležitějším zdrojem příjmů hlavního města Prahy jako celku po příjmech dnových jsou přijaté transfery včetně převodů z vlastních fondů hospodářské (podnikatelské) činnosti, které z metodického hlediska patří do této skupiny. Přijaté transfery k 31. 12. 2011 dosáhly výše 19 871 297,07 tis. Kč, což odpovídá plnění na 96,38 % RU. Na celkových příjmech ve skutečnosti se podílejí 31,17 %. K 31. 12. 2010 se jednalo o částku ve výši 24 365 235,91 tis. Kč, plnění byly na 97,96 % RU. Největší objem z přijatých transferů tvoří neinvestiční transfery ze státního rozpočtu a státních fondů (62,13 %), k 31. 12. 2010 tyto neinvestiční

transfery ze státního rozpočtu a státních fondů tvořily 53,61 %. Rovněž důležité jsou svým objemem převody z vlastních fondů hospodářské (podnikatelské) činnosti, které k 31. 12. 2011 uskutečněny do výše 4 978 874,55 tis. Kč s plněním na 87,49 % RU (z přijatých transferů ve skutečnosti tvoří 25,06%). K 31. 12. 2010 představovaly částku ve výši 8 588 177,73 tis. Kč (plnění na 95,17 % RU), z přijatých transferů ve skutečnosti tvoří 35,25 %. Rozdíly mezi upraveným rozpočtem a skutečností u investičních transferů ze státního rozpočtu a státních fondů byly způsobeny nedočerpaním rozpočtových částek u akcí, na jejichž financování byly otevřeny limity u peněžních ústavů. Největší měrou, tak jako v letech minulých, se promítá nedočerpaný transfer ze státního fondu dopravní infrastruktury (požádáno o možnost čerpání v roce 2012). Nejvyšší částku v rámci upraveného rozpočtu tvoří jako obvykle transfer z MŠMT na úhradu výdajů na vzdělání (7 351 374,00 tis. Kč).

### 3. Výdaje

Celkové výdaje hlavního města Prahy jako celku byly ve schváleném rozpočtu na rok 2011 rozpočtovány ve výši 58 388 136,00 tis. Kč a v průběhu roku 2011 na výšeny o 11 032 895,90 tis. Kč, z toho připadá na běžné výdaje navýšení o 4 897 292,50 tis. Kč a na kapitálové výdaje navýšení o 6 135 603,40 tis. Kč. Upravený rozpočet celkových výdajů hlavního města Prahy jako celku k 31. 12. 2011 činí 69 421 031,90 tis. Kč. Zdrojem krytí celkového navýšení výdajů byly zejména transfery ze státního rozpočtu poskytnuté hlavnímu městu Praze prostřednictvím Ministerstva financí, rezortních ministerstev a státních fondů zejména Státního fondu dopravní infrastruktury. Rovněž došlo k zapojení finančních prostředků vytvořených v minulých letech.

Skutečné čerpání celkových výdajů k 31. 12. 2011 dosáhlo výše 65 722 840,52 tis. Kč, což odpovídá plnění na 94,67 % RU. Následující tabulka udává přehled o plnění celkových výdajů v jednotlivých kapitolách. Největší objem celkových výdajů je v kapitole 03 – Doprava (37,57 % z celkového objemu RU a 39,36 % z celkového objemu skutečných výdajů k 31. 12. 2011) a v kapitole 04 – Školství, mládež a samospráva (22,31 % z celkového objemu RU a 22,49 % z celkového objemu skutečných výdajů k 31. 12. 2011). Lze konstatovat, že i v minulých letech bylo nejvyšší čerpání celkových výdajů ve stejných kapitolách.

v tis. Kč

Kapitola (ORJ)	Rozpočet schválený	Rozpočet upravený	RU % z celku	Skutečnost k 31.12.2011	Skutečnost % z celku	% plnění RU	Skutečnost k 31.12.2010	Skutečnost k 31.12.2009
01	899 085,20	899 532,80	1,30	729 270,43	1,11	81,07	1 196 824,45	1 170 985,43
02	5 198 122,70	5 196 068,00	7,48	4 823 973,21	7,34	92,84	5 067 702,24	6 305 360,86
03	20 425 069,30	26 084 521,40	37,57	25 865 577,41	39,36	99,16	27 273 301,43	24 685 494,15
04	12 139 331,70	15 485 410,80	22,31	14 780 329,60	22,49	95,45	15 370 435,77	14 747 847,09
05	2 988 308,00	5 282 217,50	7,61	4 910 822,84	7,47	92,97	4 939 256,67	4 430 835,40
06	2 302 012,50	2 387 997,90	3,44	2 281 324,04	3,47	95,53	2 885 051,01	2 906 076,56
07	2 279 572,80	2 356 745,90	3,39	2 309 602,01	3,51	98,00	2 334 102,61	2 452 261,88
08	1 844 560,50	2 489 247,15	3,59	2 270 692,67	3,45	91,22	2 866 106,19	2 681 925,84
09	7 237 220,20	7 357 467,95	10,60	6 755 533,24	10,28	91,82	7 372 341,32	7 439 173,79
10	3 074 853,10	1 881 822,50	2,71	995 715,07	1,52	52,91	1 092 951,76	1 392 075,90
	<b>58 388 136,00</b>	<b>69 421 031,90</b>	<b>100,00</b>	<b>65 722 840,52</b>	<b>100,00</b>	<b>94,67</b>	<b>70 398 073,45</b>	<b>68 212 036,90</b>

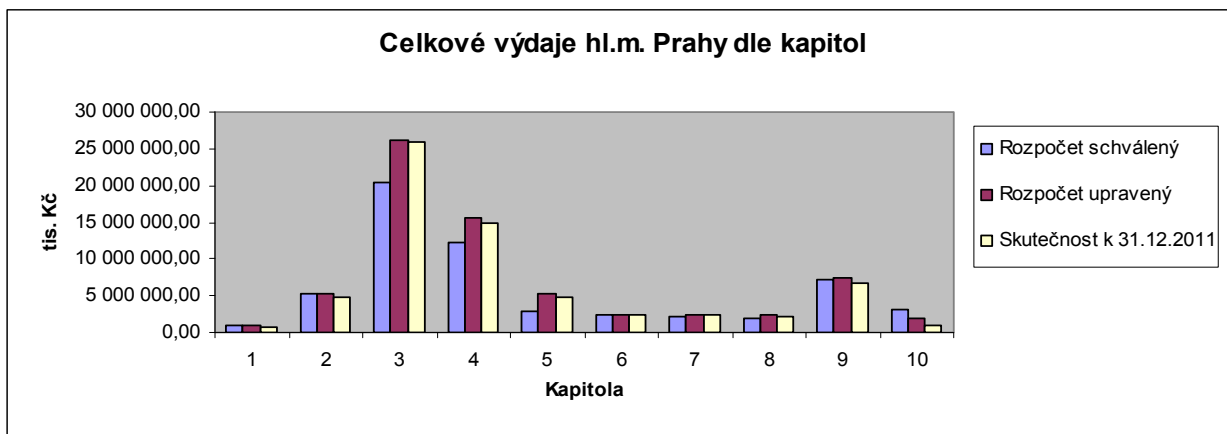

Podíl jednotlivých kapitol na celkových výdajích v RU a ve skutečnosti k 31. 12. 2011 je zobrazen následujícími grafy:

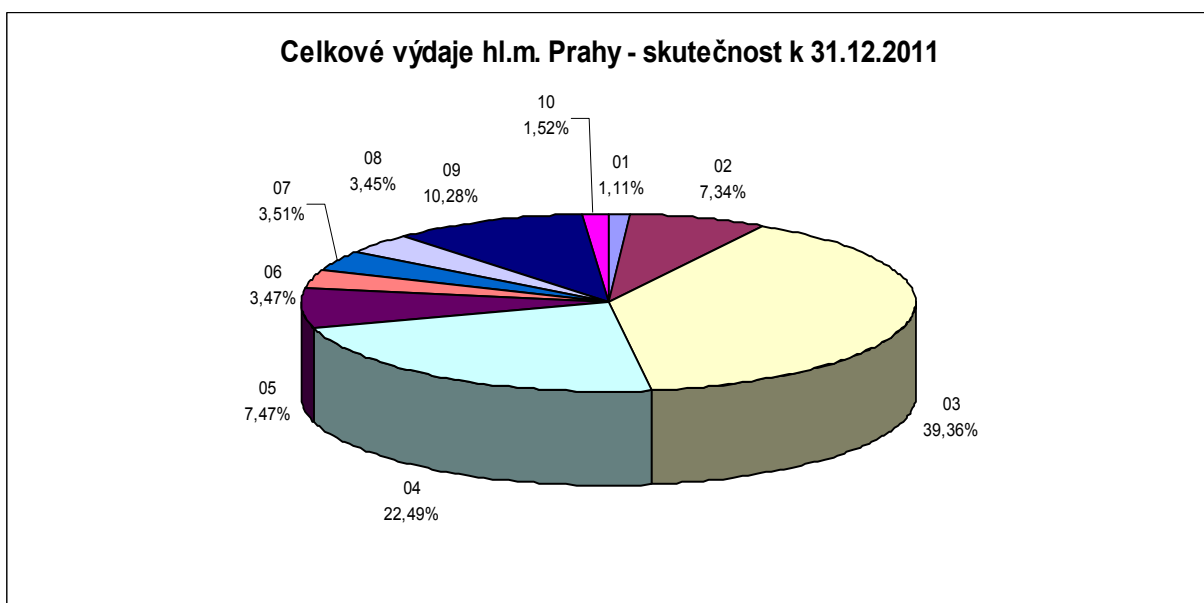
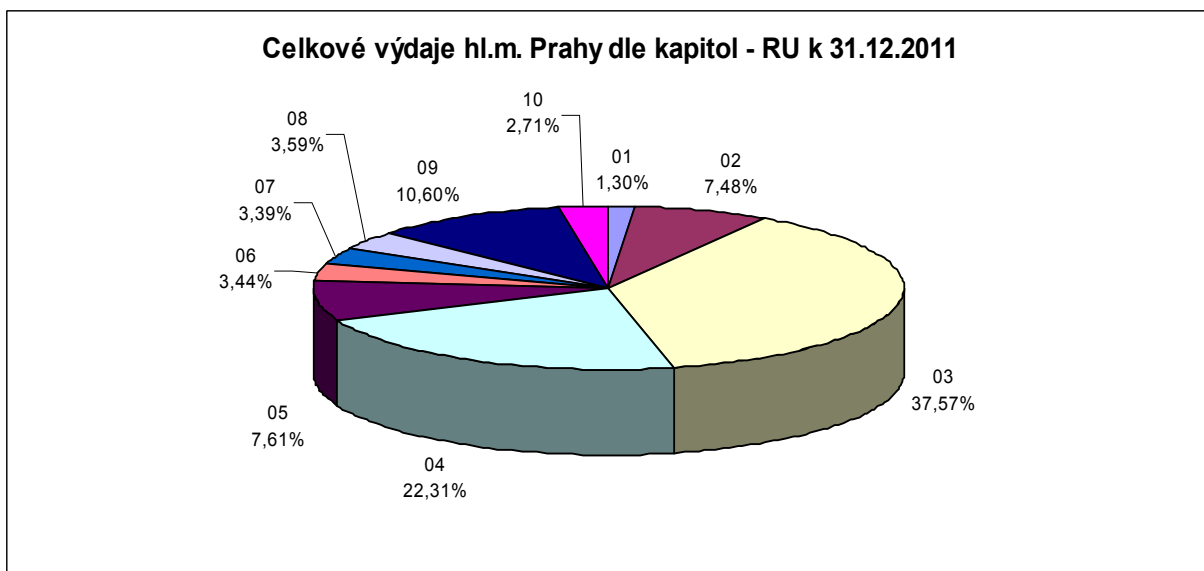

v tis. Kč

Kapitola	Hl.m.Praha celkem			Skut. k 31.12.2010	VI.hl.m.Praha		Městské části	
	RU	Skut. k 31.12.2011	% k RU r. 2011		Skut. k 31.12.2011	Skut. k 31.12.2010	Skut. k 31.12.2011	Skut. k 31.12.2010
<b>Rozvoj obce</b>								
<i>Běžné výdaje</i>	447 800,30	394 224,91	88,04	447 600,08	295 913,09	348 665,71	98 311,82	98 934,37
<i>Kapitálové výdaje</i>	451 732,50	335 045,52	74,17	749 224,37	103 124,45	320 325,22	231 921,07	428 899,15
<b>CELKEM VÝDAJE</b>	<b>899 532,80</b>	<b>729 270,43</b>	<b>81,07</b>	<b>1 196 824,45</b>	<b>399 037,54</b>	<b>668 990,93</b>	<b>330 232,89</b>	<b>527 833,52</b>
<b>Městská infrastruktura</b>								
<i>Běžné výdaje</i>	2 868 593,10	2 813 585,93	98,08	2 861 551,70	1 824 074,71	1 785 553,31	989 511,22	1 075 998,39
<i>Kapitálové výdaje</i>	2 327 474,90	2 010 387,28	86,38	2 206 150,54	1 684 231,33	1 490 487,05	326 155,95	715 663,49
<b>CELKEM VÝDAJE</b>	<b>5 196 068,00</b>	<b>4 823 973,21</b>	<b>92,84</b>	<b>5 067 702,24</b>	<b>3 508 306,04</b>	<b>3 276 040,36</b>	<b>1 315 667,17</b>	<b>1 791 661,88</b>
<b>Doprava</b>								
<i>Běžné výdaje</i>	15 050 822,30	14 993 162,36	99,62	16 768 980,93	14 769 776,69	16 450 580,27	223 385,67	318 400,66
<i>Kapitálové výdaje</i>	11 033 699,10	10 872 415,05	98,54	10 504 320,50	10 784 923,61	10 347 187,96	87 491,44	157 132,54
<b>CELKEM VÝDAJE</b>	<b>26 084 521,40</b>	<b>25 865 577,41</b>	<b>99,16</b>	<b>27 273 301,43</b>	<b>25 554 700,30</b>	<b>26 797 768,23</b>	<b>310 877,11</b>	<b>475 533,20</b>
<b>Školství, mládež a samospráva</b>								
<i>Běžné výdaje</i>	12 524 594,20	12 394 396,66	98,96	12 392 238,91	10 450 310,41	10 408 138,77	1 944 086,25	1 984 100,14
<i>Kapitálové výdaje</i>	2 960 816,60	2 385 932,94	80,58	2 978 196,86	782 151,87	804 387,55	1 603 781,07	2 173 809,31
<b>CELKEM VÝDAJE</b>	<b>15 485 410,80</b>	<b>14 780 329,60</b>	<b>95,45</b>	<b>15 370 435,77</b>	<b>11 232 462,28</b>	<b>11 212 526,32</b>	<b>3 547 867,32</b>	<b>4 157 909,45</b>
<b>Zdravotnictví a sociální oblast</b>								
<i>Běžné výdaje</i>	3 807 349,50	3 727 938,63	97,91	4 053 657,73	1 419 644,06	1 591 807,98	2 308 294,57	2 461 849,75
<i>Kapitálové výdaje</i>	1 474 868,00	1 182 884,21	80,20	885 598,94	636 499,98	376 905,87	546 384,23	508 693,07
<b>CELKEM VÝDAJE</b>	<b>5 282 217,50</b>	<b>4 910 822,84</b>	<b>92,97</b>	<b>4 939 256,67</b>	<b>2 056 144,04</b>	<b>1 968 713,85</b>	<b>2 854 678,80</b>	<b>2 970 542,82</b>
<b>Kultura, sport a cestovní ruch</b>								
<i>Běžné výdaje</i>	2 019 920,70	1 975 805,61	97,82	2 227 660,50	1 563 476,12	1 708 040,75	412 329,49	519 619,75
<i>Kapitálové výdaje</i>	368 077,20	305 518,43	83,00	657 390,51	209 024,70	260 758,77	96 493,73	396 631,74
<b>CELKEM VÝDAJE</b>	<b>2 387 997,90</b>	<b>2 281 324,04</b>	<b>95,53</b>	<b>2 885 051,01</b>	<b>1 772 500,82</b>	<b>1 968 799,52</b>	<b>508 823,22</b>	<b>916 251,49</b>

<b>Bezpečnost</b>								
<i>Běžné výdaje</i>	2 145 389,20	2 117 547,29	98,70	2 154 766,02	2 086 965,72	2 115 814,58	30 581,57	38 951,44
<i>Kapitálové výdaje</i>	211 356,70	192 054,72	90,87	179 336,59	141 595,47	116 468,24	50 459,25	62 868,35
<b>CELKEM VÝDAJE</b>	<b>2 356 745,90</b>	<b>2 309 602,01</b>	<b>98,00</b>	<b>2 334 102,61</b>	<b>2 228 561,19</b>	<b>2 232 282,82</b>	<b>81 040,82</b>	<b>101 819,79</b>
<b>Hospodářství</b>								
<i>Běžné výdaje</i>	735 314,40	683 530,69	92,96	758 214,34	627 281,44	654 950,42	56 249,25	103 263,92
<i>Kapitálové výdaje</i>	1 753 932,75	1 587 161,98	90,49	2 107 891,85	643 840,74	753 295,45	943 321,24	1 354 596,40
<b>CELKEM VÝDAJE</b>	<b>2 489 247,15</b>	<b>2 270 692,67</b>	<b>91,22</b>	<b>2 866 106,19</b>	<b>1 271 122,18</b>	<b>1 408 245,87</b>	<b>999 570,49</b>	<b>1 457 860,32</b>
<b>Vnitřní správa</b>								
<i>Běžné výdaje</i>	6 361 889,80	5 991 924,61	94,18	6 411 247,82	2 599 262,87	2 894 397,33	3 392 661,74	3 516 850,49
<i>Kapitálové výdaje</i>	995 578,15	763 608,63	76,70	961 093,50	587 269,25	678 734,71	176 339,38	282 358,79
<b>CELKEM VÝDAJE</b>	<b>7 357 467,95</b>	<b>6 755 533,24</b>	<b>91,82</b>	<b>7 372 341,32</b>	<b>3 186 532,12</b>	<b>3 573 132,04</b>	<b>3 569 001,12</b>	<b>3 799 209,28</b>
<b>Pokladní správa</b>								
<i>Běžné výdaje</i>	1 783 313,90	986 468,43	55,32	1 090 694,83	985 087,23	1 013 004,44	1 381,20	77 690,39
<i>Kapitálové výdaje</i>	98 508,60	9 246,64	9,39	2 256,93			9 246,64	2 256,93
<b>CELKEM VÝDAJE</b>	<b>1 881 822,50</b>	<b>995 715,07</b>	<b>52,91</b>	<b>1 092 951,76</b>	<b>985 087,23</b>	<b>1 013 004,44</b>	<b>10 627,84</b>	<b>79 947,32</b>
<b>Celkem za kapitoly</b>								
<i>Běžné výdaje</i>	47 744 987,40	46 078 585,12	96,51	49 166 612,86	36 621 792,34	38 970 953,56	9 456 792,78	10 195 659,30
<i>Kapitálové výdaje</i>	21 676 044,50	19 644 255,40	90,63	21 231 460,59	15 572 661,40	15 148 550,82	4 071 594,00	6 082 909,77
<b>Ú H R N - CELKEM VÝDAJE</b>	<b>69 421 031,90</b>	<b>65 722 840,52</b>	<b>94,67</b>	<b>70 398 073,45</b>	<b>52 194 453,74</b>	<b>54 119 504,38</b>	<b>13 528 386,78</b>	<b>16 278 569,07</b>

## Běžné výdaje

Rozpočet běžných výdajů, který byl schválen pro hlavní město Prahu jako celek na rok 2011 ve výši 42 847 694,90 tis. Kč, byl k 31. 12. 2011 navýšen o 4 897 292,50 tis. Kč, tj. na 47 744 987,40 tis. Kč. Rozpočet upravený je k 31. 12. 2011 je nižší než k 30. 9. 2011 zejména z důvodu rozpuštění neinvestiční rezervy v kapitole 10 – Pokladní správa a převodů nečerpaných prostředků do roku 2012. Ve sledovaném období byly běžné výdaje čerpány do výše 46 078 585,12 tis. Kč, tj. 96,51 % RU. Z celkových výdajů představuje tato částka 70,11 %. V roce 2010 byl rozpočet běžných výdajů hlavního města Prahy jako celku schválen ve výši 40 270 959,00 tis. Kč, k 31. 12. 2010 navýšen o 11 310 816,50 tis. Kč na 51 581 775,50 tis. Kč. Ke stejnému datu byly běžné výdaje čerpány do výše 49 166 612,86 tis. Kč, tj. na 95,32 % RU a z celkových výdajů tato částka představovala 69,84 %.

Největšího objemu dosahují běžné výdaje v kapitole 03 – Doprava (14 993 162,36 tis. Kč, plnění na 99,62 % RU) a v kapitole 04 – Školství, mládež a samospráva (12 394 396,66 tis. Kč, plnění na 98,96 % RU). Naopak nejnižší běžné výdaje vykazuje trvale kapitola 01 – Rozvoj obce (394 224,91 tis. Kč, plnění na 88,04 % RU), neboť činnost v této kapitole směřuje převážně do oblasti investičních výdajů. V ostatních kapitolách se pohybuje čerpání běžných výdajů v rozmezí od 55,32 % RU do 98,96 % RU.

Přehled běžných výdajů (RS, RU a skutečnost k 31. 12. 2011) podle jednotlivých kapitol udává následující tabulka:

v tis. Kč

Kapitola (ORJ)	Rozpočet schválený	Rozpočet upravený	RU % z celku	Skutečnost k 31.12.2011	Skuteč. % z celku	% plnění RU	Skutečnost k 31.12.2010	Skutečnost k 31.12.2009
01	406 116,80	447 800,30	0,94	394 224,91	0,86	88,04	447 600,08	422 148,49
02	2 515 406,80	2 868 593,10	6,01	2 813 585,93	6,11	98,08	2 861 551,70	2 778 886,97
03	14 381 677,60	15 050 822,30	31,52	14 993 162,36	32,54	99,62	16 768 980,93	11 630 677,31
04	10 367 472,60	12 524 594,20	26,23	12 394 396,66	26,90	98,96	12 392 238,91	12 215 595,22
05	1 761 711,10	3 807 349,50	7,97	3 727 938,63	8,09	97,91	4 053 657,73	3 832 843,67
06	1 876 739,90	2 019 920,70	4,23	1 975 805,61	4,29	97,82	2 227 660,50	2 159 843,61
07	2 070 135,80	2 145 389,20	4,49	2 117 547,29	4,60	98,70	2 154 766,02	2 034 692,90
08	621 961,60	735 314,40	1,54	683 530,69	1,48	92,96	758 214,34	899 288,96
09	5 975 582,60	6 361 889,80	13,32	5 991 924,61	13,00	94,18	6 411 247,82	6 112 417,79
10	2 870 890,10	1 783 313,90	3,74	986 468,43	2,14	55,32	1 090 694,83	1 364 380,90
<b>Celkem</b>	<b>42 847 694,90</b>	<b>47 744 987,40</b>	<b>100,00</b>	<b>46 078 585,12</b>	<b>100,00</b>	<b>96,51</b>	<b>49 166 612,86</b>	<b>43 450 775,82</b>

Porovnání skutečného čerpání běžných výdajů hlavního města Prahy jako celku k 31. 12. 2011 se schváleným rozpočtem dle jednotlivých kapitol znázorňuje následující graf:

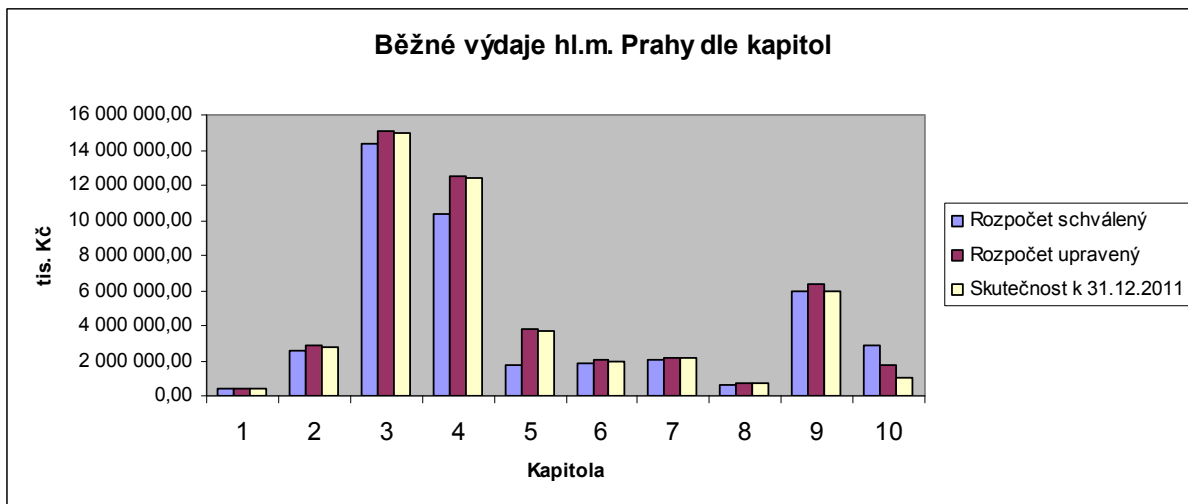

Podíl jednotlivých kapitol na běžných výdajích v upraveném rozpočtu a ve skutečnosti k 31. 12. 2011 je zobrazen následujícími grafy:

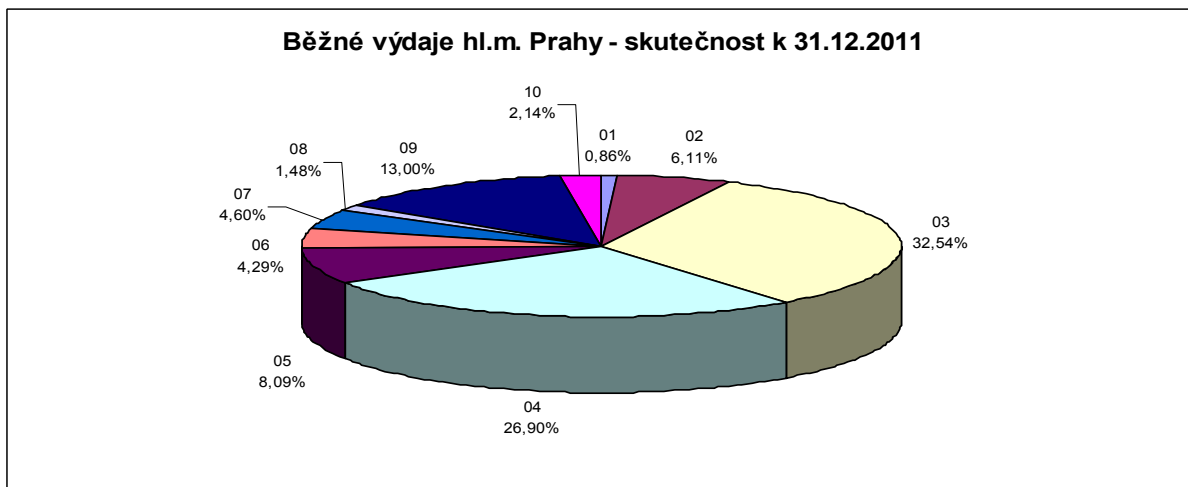
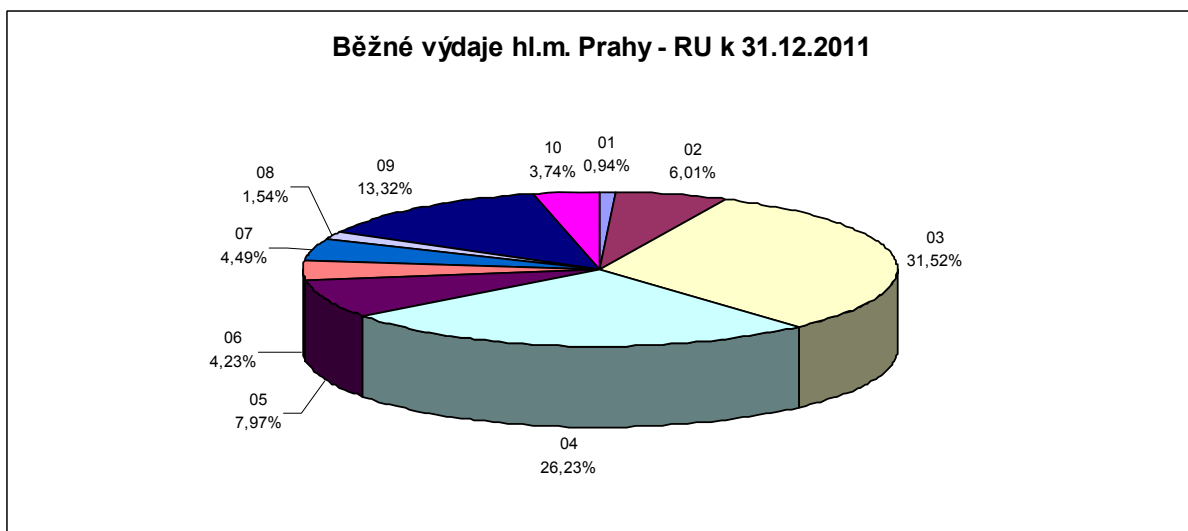



## Kapitálové výdaje

Rozpočet kapitálových výdajů, který byl schválen pro hlavní město Prahu jako celek na rok 2011 ve výši 15 540 441,10 tis. Kč, byl k 31. 12. 2011 navýšen o 6 135 603,40 tis. Kč, tj. na 21 676 044,50 tis. Kč. Ve sledovaném období byly kapitálové výdaje čerpány do výše 19 644 255,40 tis. Kč, tj. na 90,63 % RU. Z celkových výdajů představuje tato částka 29,89 %. Tak jako v letech minulých opět došlo ke snížení upraveného rozpočtu kapitálových výdajů, a to na základě přijatých usnesení. Důvodem byly i nepříznivé klimatické podmínky, které ke konci roku nedovolily vykonávat stavební činnosti u některých investičních akcí. Na základě těchto skutečností došlo k převodu části nevyužitých finančních prostředků v závěru roku 2011 do roku 2012.

Nejvyššího čerpání kapitálových výdajů bylo opět dosaženo v kapitole 03 – Doprava (10 872 415,05 tis. Kč, plnění na 98,54 % RU) a naopak nejnižší bylo v kapitole 10 – Pokladní správa (9 246,64 tis. Kč, plnění na 9,39 % RU). Tento trend zaznamenáváme každoročně.

Přehled kapitálových výdajů v (RS, RU a skutečnosti pro rok 2011 a pro srovnání skutečnost v letech 2009 a 2010) podle jednotlivých kapitol udává následující tabulka:

v tis. Kč

Kapitola (ORJ)	Rozpočet schválený	Rozpočet upravený	RU % z celku	Skutečnost k 31.12.2011	Skuteč. % z celku	% plnění RU	Skutečnost k 31.12.2010	Skutečnost k 31.12.2009
01	492 968,40	451 732,50	2,08	335 045,52	1,71	74,17	749 224,37	748 836,94
02	2 682 715,90	2 327 474,90	10,74	2 010 387,28	10,23	86,38	2 206 150,54	3 526 473,89
03	6 043 391,70	11 033 699,10	50,90	10 872 415,05	55,35	98,54	10 504 320,50	13 054 816,84
04	1 771 859,10	2 960 816,60	13,66	2 385 932,94	12,15	80,58	2 978 196,86	2 532 251,87
05	1 226 596,90	1 474 868,00	6,80	1 182 884,21	6,02	80,20	885 598,94	597 991,73
06	425 272,60	368 077,20	1,70	305 518,43	1,56	83,00	657 390,51	746 232,95
07	209 437,00	211 356,70	0,98	192 054,72	0,98	90,87	179 336,59	417 568,98
08	1 222 598,90	1 753 932,75	8,09	1 587 161,98	8,08	90,49	2 107 891,85	1 782 636,88
09	1 261 637,60	995 578,15	4,59	763 608,63	3,89	76,70	961 093,50	1 326 756,00
10	203 963,00	98 508,60	0,45	9 246,64	0,05	9,39	2 256,93	27 695,00
<b>Celkem</b>	<b>15 540 441,10</b>	<b>21 676 044,50</b>	<b>100,00</b>	<b>19 644 255,40</b>	<b>100,00</b>	<b>90,63</b>	<b>21 231 460,59</b>	<b>24 761 261,08</b>

Porovnání skutečného čerpání kapitálových výdajů hlavního města Prahy jako celku k 31. 12. 2011 se schváleným rozpočtem podle jednotlivých kapitol znázorňuje následující graf:

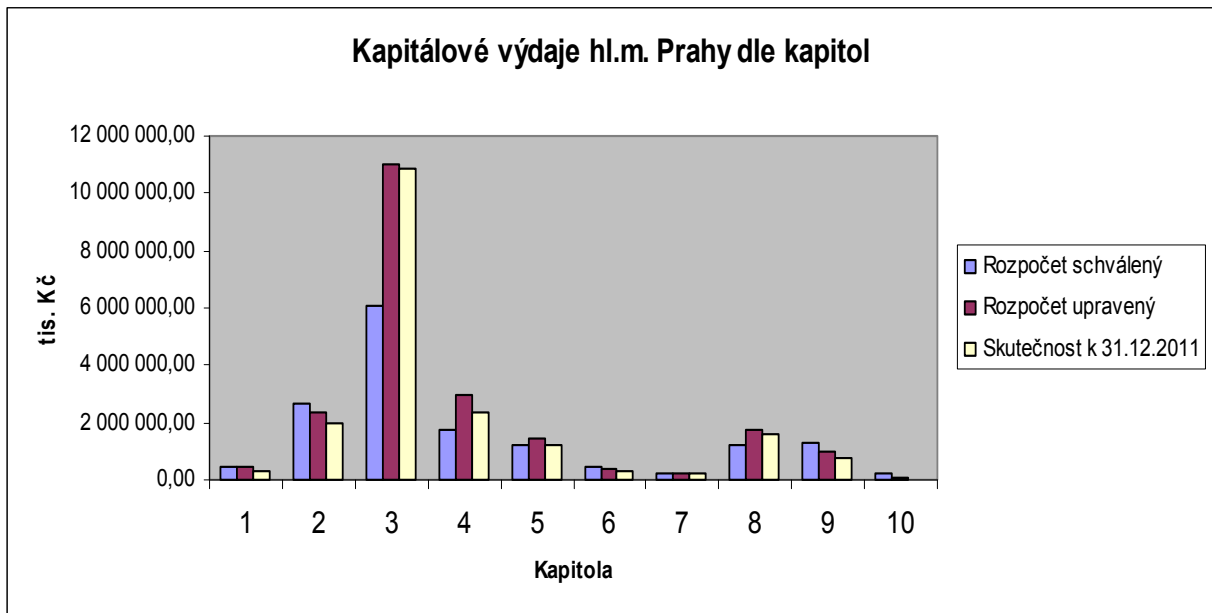

Podíl jednotlivých kapitol na kapitálových výdajích ve skutečnosti k 31. 12. 2011 je zobrazen následujícím grafem:

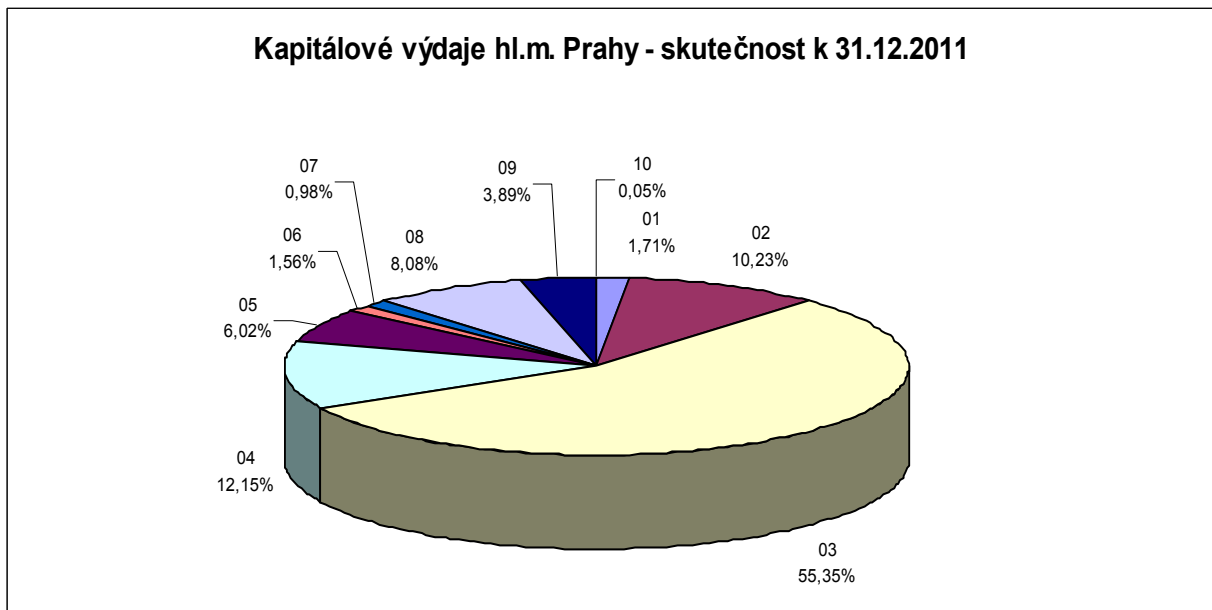

Podíl jednotlivých kapitol na kapitálových výdajích v upraveném rozpočtu k 31. 12. 2011 je zobrazen následujícím grafem:

### Kapitálové výdaje hl.m. Prahy - RU k 31.12.2011

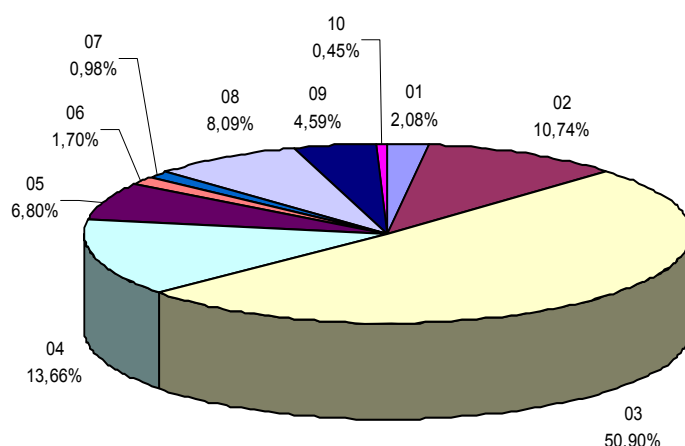

## 4. Financování

Ve třídě 8 – financování je zahrnuto několik kategorií peněžních operací jako např. jsou zde zapojeny finanční prostředky z úspory hospodaření minulých let určené k použití v roce 2011 nebo nevyčerpané rezervy zařazené v této třídě. Ve třídě 8 – financování je zachycen rovněž proces splácení závazků.

Hospodaření hlavního města Prahy jako celku (obce i kraje současně) skončilo k 31. 12. 2011 schodkem v celkové výši 1 970 372,78 tis. Kč. Na tomto výsledku se podílí vlastní hlavní město Praha schodkem ve výši 2 116 931,09 tis. Kč a městské části hlavního města Prahy přebytkem ve výši 146 558,31 tis. Kč. Výsledek hospodaření hlavního města Prahy jako celku byl ovlivněn plněním celkových příjmů do výše 63 752 467,74 tis. Kč (tj. 98,95 % rozpočtu upraveného – RU) a čerpáním výdajů do výše 65 722 840,52 tis. Kč (94,67 % RU). Ve stejném období roku 2010 vykazovalo hlavní město Praha schodek ve výši 2 032 532,83 tis. Kč, na kterém se podílelo také hospodaření vlastní hlavní město Praha (2 209 302,80 tis. Kč) a městské části hlavního města Prahy vykazovaly přebytek hospodaření (176 769,97 tis. Kč).

K 31. 12. 2011 hlavní město Praha přijalo prostřednictvím třídy 8 - financování finanční prostředky ve výši 5 000 000,00 tis. Kč jako výnosy z prodeje IV. emise dlouhodobých komunálních dluhopisů. V průběhu roku 2011 hlavní město Praha hradilo především splátky úvěrů. Byla splacena jistina ve výši 156 941,36 tis. Kč z půjčky „50 mil. EUR“ pro regeneraci městské infrastruktury – voda (1. – 5. tranše). Dále se jednalo o splacení jistiny ve výši 80 920,70 tis. Kč z půjčky „70 mil. EUR“ pro regeneraci městské infrastruktury a opravy po povodních (1. a 2. tranše). K 31. 12. 2011 byla rovněž splacena jistina ve výši 26 876 79 tis. Kč z půjčky „75 mil. EUR – A“ na výstavbu metra IV. C1 (1. tranše) a splátka jistiny stejného úvěru ve výši 132 954,68 tis. Kč (2. – 5. tranše). Rovněž byla splacena jistina ve výši 17 105,26 tis. Kč z půjčky „75 mil. EUR – AFI – A“ pro metro IV. C2 (1. tranše), 43 684,21 tis. Kč z půjčky „75 mil. EUR – AFI – A“ pro metro IV. C2 (2. tranše) a 38 117,43 tis. Kč z půjčky „75 mil. EUR – AFI – A“ pro metro IV. C2 (1. a 3. tranše). K 31. 12. 2011 hlavní město Praha splatilo finanční prostředky ve výši 5 000 000,00 tis. Kč z III. emise dlouhodobých komunálních dluhopisů. Dále byla splacena jistina ve výši 154 156,77 tis. Kč

z půjčky „75 mil. EUR – B“ pro metro IV. C1 (1. – 5. tranše) a jistina ve výši 110 420,87 Kč z půjčky „80 mil. EUR“ pro rekonstrukci metra po povodni (1. a 2. tranše).

Rovněž i městské části hlavního města Prahy v průběhu roku 2011 splácejí půjčky, které jim byly poskytnuty různými peněžními ústavami nebo hlavním městem Prahou. Vlastní hlavní město Praha rovněž přijalo poslední splátku dlouhodobě poskytnutých půjček městským částem hlavního města Prahy z fondu obnovy a modernizace bytového fondu (FOMBF) hlavního města Prahy. Poslední splátku do tohoto fondu uhradila MČ Praha – Petrovice, a to ve výši 1 671,24 tis. Kč. Rovněž i městská část Praha – Běchovice splatila půjčku ve výši 1 155,50 tis. Kč, která jí byla poskytnuta hlavním městem Prahou na neuznatelné náklady akce JPD.

V průběhu roku 2011 hlavní město Praha poskytlo půjčku ve výši 79 055 400,00 Kč společnosti Kongresové centrum Praha, a. s. s úrokovou sazbou 3,05% p.a. Dlužník se zavázal vrátit půjčku nejpozději do 30. 6. 2014. Dále byla poskytnuta bezúročná půjčka MČ Praha – Dubeč ve výši 16 000,00 tis. Kč na úhradu splatné pohledávky za dostavbu centra Dubče. Městské části Praha – Libuš byla poskytnuta rovněž bezúročná půjčka ve výši 3 800,00 tis. Kč na pokrytí propadu rozpočtových příjmů způsobeného snížením výnosů daně z nemovitosti.

Ke zhodnocení volných finančních prostředků byly využívány finanční produkty, které svým charakterem nejlépe vyhovují finanční strategii a způsobu řízení likvidity hlavního města Prahy. Byly využívány převážně konzervativnější způsoby zhodnocení volných finančních produktů. Jednalo se např. o běžné účty, vysoce úročené běžné účty, depozitní certifikáty, depozitní směnky a termínované vklady.

## Bilance příjmů a výdajů rozpočtu za HLAVNÍ MĚSTO PRAHA CELKEM k období 12/2011 (v tis.Kč)

Položka	Název seskupení položek	Rozpočet schválený	Rozpočet upravený	Skutečnost	úpravy rozpočtu za 4.čtvrtletí 2011	% plnění k RS	% plnění k RU
<b>ROZPOČTOVÉ PŘÍJMY</b>							
111X	Daně z příjmů fyzických osob - kraj	348.000,00	348.000,00	371.030,14		106,62	106,62
111X	Daně z příjmů fyzických osob - obec	9.750.000,00	9.750.000,00	9.719.710,44		99,69	99,69
	CELKEM Daně z příjmů fyzických osob	10.098.000,00	10.098.000,00	10.090.740,58		99,93	99,93
112X	Daně z příjmů právnických osob - kraj	330.000,00	330.000,00	329.065,16		99,72	99,72
112X	Daně z příjmů právnických osob - obec	8.310.000,00	9.257.272,40	8.967.328,16	21.787,10	107,91	96,87
	CELKEM Daně z příjmů právnických osob	8.640.000,00	9.587.272,40	9.296.393,32	21.787,10	107,60	96,97
1211	Daň z přidané hodnoty - kraj	770.000,00	770.000,00	781.419,19		101,48	101,48
1211	Daň z přidané hodnoty - obec	18.600.000,00	18.600.000,00	18.693.419,21		100,50	100,50
	CELKEM Daň z přidané hodnoty	19.370.000,00	19.370.000,00	19.474.838,40		100,54	100,54
1219	Zrušené daně ze zboží a služeb - obec						
133X	Poplatky a odvody v oblasti životního prostředí	680.119,50	680.120,50	711.567,38	0,50	104,62	104,62
134X	Místní poplatky z vybraných činností a služeb	624.779,50	629.866,30	747.542,37	35,90-	119,65	118,68
135X	Ostatní odvody z vybraných činností a služeb	74.292,00	72.233,50	60.360,89	3.103,80-	81,25	83,56
136X	Správní poplatky	431.245,50	428.522,20	400.090,50	2.164,30-	92,78	93,37
151X	Daně z majetku	718.040,00	715.750,20	709.960,79	3.303,80-	98,87	99,19
170X	Ostatní daňové příjmy						
	DAŇOVÉ PŘÍJMY (součet za třídu 1)	40.636.476,50	41.581.765,10	41.491.494,23	13.179,80	102,10	99,78

**Bilance příjmů a výdajů rozpočtu za HLAVNÍ MĚSTO PRAHA CELKEM k období 12/2011 (v tis.Kč)**

Položka	Název seskupení položek	Rozpočet schválený	Rozpočet upravený	Skutečnost	úpravy rozpočtu za 4.čtvrtletí 2011	% plnění k RS	% plnění k RU
211X	Příjmy z vlastní činnosti	27.479,30	138.042,00	145.097,67	40.810,70	528,03	105,11
212X	Odvody přebytků organizací s přímým vztahem	5.696,00	226.252,20	226.566,14	113.613,90		100,14
213X	Příjmy z pronájmu majetku		13,20	13,24	13,20		100,30
214X	Příjmy z úroků a realizace finančního majetku	156.281,10	1.164.153,10	1.301.041,67	1.004.069,40	832,50	111,76
221X	Přijaté sankční platby	313.581,00	324.062,10	241.388,52	3.985,90	76,98	74,49
222X	Př.vratky transf.a ost.příjmy z fin.vyp.předch.let	4.560,00-	187.388,40	193.252,39	30.280,30		103,13
231X	Příjmy z prodeje krátk.a drobného dlouhod.majetku			2,30			
232X	Ostatní nedaňové příjmy	32.440,90	101.864,20	189.105,75	19.177,80	582,92	185,64
234X	Příjmy z využívání výhrad.práv k přírodním zdrojům	1.510,00	1.612,10	1.480,57	95,00	98,05	91,84
24XX	Přijaté splátky půjčených prostředků	25.631,30	56.460,60	58.297,61	17.045,50	227,45	103,25
	<b>NEDAŇOVÉ PŘÍJMY (součet za třídu 2)</b>	<b>558.059,60</b>	<b>2.199.847,90</b>	<b>2.356.245,86</b>	<b>1.229.091,70</b>	<b>422,22</b>	<b>107,11</b>
311X	Příjmy z prodeje dlouhodob.majetku (kromě drobného)	450,00	450,00	918,12		204,03	204,03
312X	Ostatní kapitálové příjmy	3.906,00	30.962,20	32.512,46	5.011,00	832,37	105,01
320X	Příjmy z prodeje akcií a majetkových podílů						
	<b>KAPITÁLOVÉ PŘÍJMY (součet za třídu 3)</b>	<b>4.356,00</b>	<b>31.412,20</b>	<b>33.430,58</b>	<b>5.011,00</b>	<b>767,46</b>	<b>106,43</b>
	<b>V L A S T N Í P Ř Í J M Y (třídy 1+2+3)</b>	<b>41.198.892,10</b>	<b>43.813.025,20</b>	<b>43.881.170,67</b>	<b>1.247.282,50</b>	<b>106,51</b>	<b>100,16</b>

## Bilance příjmů a výdajů rozpočtu za HLAVNÍ MĚSTO PRAHA CELKEM k období 12/2011 (v tis.Kč)

Položka	Název seskupení položek	Rozpočet schválený	Rozpočet upravený	Skutečnost	úpravy rozpočtu za 4.čtvrtletí 2011	% plnění k RS	% plnění k RU
411X	Neinvest.přijaté trans.od veř.rozpočtů ústř. úrovně	966.264,00	12.351.502,60	12.345.692,73	20.114,90		99,95
4121	Neinvest.přijaté transfery od obcí - RS	4.412,00	8.103,90	10.102,69	2.494,40	228,98	124,66
4121	Neinvest.přijaté transfery od obcí - RU				24.160,70		
4122	Neinvest.přijaté transfery od krajů - RS						
4122	Neinvest.přijaté transfery od krajů - RU		506,00	505,92	212,90		99,98
4129	Ost.neinv.přijaté transfery od rozp.územní úrovně				150,00		
4131,2	Převody z vlast.fondů hosp.(podnikatelské) činnosti	5.353.730,70	5.690.475,70	4.978.874,55	182.521,80	93,00	87,49
415X	Neinvest.přijaté transfery za zahraničí		257,10	259,42	257,10		100,90
416X	Neinvest.přijaté transfery ze státních fin. aktiv						
421X	Inv.přijaté transfery od veř.rozp.ústřední úrovně		2.557.943,80	2.527.469,76	56.282,90		98,81
422X	Inv.přijaté transfery od veř.rozp.územní úrovně - RS						
422X	Inv.přijaté transfery od veř.rozp.územní úrovně - RU				28.321,00		
423X	Inv.přijaté transfery ze zahraničí						
424X	Inv.přijaté transfery ze státních finančních aktiv		8.392,00	8.392,00	8.392,00		100,00
	<b>PŘIJATÉ TRANSFERY (součet za třídu 4)</b>	<b>6.324.406,70</b>	<b>20.617.181,10</b>	<b>19.871.297,07</b>	<b>322.907,70</b>	<b>314,20</b>	<b>96,38</b>
	<b>Ú H R N P Ř Í J M Ů (třídy 1+2+3+4)</b>	<b>47.523.298,80</b>	<b>64.430.206,30</b>	<b>63.752.467,74</b>	<b>1.570.190,20</b>	<b>134,15</b>	<b>98,95</b>
	<b>ROZPOČTOVÉ VÝDAJE</b>						
5XXX	Běžné výdaje	42.847.694,90	47.744.987,40	46.078.585,12	188.794,70-	107,54	96,51
6XXX	Kapitálové výdaje	15.540.441,10	21.676.044,50	19.644.255,40	214.247,50-	126,41	90,63
	<b>Ú H R N V Ý D A J Ů</b>	<b>58.388.136,00</b>	<b>69.421.031,90</b>	<b>65.722.840,52</b>	<b>403.042,20-</b>	<b>112,56</b>	<b>94,67</b>
	<b>r o z d í l p ř í j m ů a v ý d a j ů</b>	<b>10.864.837,20-</b>	<b>4.990.825,60-</b>	<b>1.970.372,78-</b>	<b>1.973.232,40</b>	<b>18,14</b>	<b>39,48</b>

**Bilance příjmů a výdajů rozpočtu za HLAVNÍ MĚSTO PRAHA CELKEM k období 12/2011 (v tis.Kč)**

Položka	Název seskupení položek	Rozpočet schválený	Rozpočet upravený	Skutečnost	úpravy rozpočtu za 4.čtvrtletí 2011	% plnění k RS	% plnění k RU
<b>FINANCOVÁNÍ</b>							
8XX1	Vydané dluhopisy	5.000.000,00	5.000.000,00	5.000.000,00		100,00	100,00
8XX2	Uhrazené splátky vydaných dluhopisů	5.000.000,00-	5.000.000,00-	5.000.000,00-		100,00	100,00
8XX3	Přijaté půjčené prostředky		5.400,00	21.521,76	5.400,00		398,55
8XX4	Uhrazené splátky přijatých půjčených prostředků	797.259,70-	783.151,20-	784.896,23-		98,45	100,22
8115	Použití fin.prostředků vytvořených v min. letech	11.682.534,00	8.285.861,90	X	102.976,30	X	X
8115	Rezerva finančních prostředků	159.697,10-	2.600.789,70-	X	2.081.608,70-	X	X
8115	Změna stavu krátk. prostředků (součet)	11.522.836,90	5.685.072,20	1.019.416,37	1.978.632,40-	8,85	17,93
8XX7	Aktivní operace řízení likvidity - příjmy	156.155,50	199.255,50	31.270.682,87	3.800,00		
8XX8	Aktivní operace řízení likvidity - výdaje	16.895,50-	115.750,90-	29.611.839,73-	3.800,00-		
8902	Nerealizované kurzové rozdíly			55.487,71			
<b>CELKEM FINANCOVÁNÍ</b>		<b>10.864.837,20</b>	<b>4.990.825,60</b>	<b>1.970.372,75</b>	<b>1.973.232,40-</b>	<b>18,14</b>	<b>39,48</b>
<b>KONTROLNÍ SOUČET</b>							



## Rozpočtový výhled vlastního hlavního města Prahy do roku 2017

v tis. Kč

Název položky	Skut.2006	Skut. 2007	Skut.2008	Skut.2009	Skut.2010	Očekávaná skut.2011	RV 2012	RV 2013	RV 2014	RV 2015	RV 2016	RV 2017
Daňové příjmy - třída 1	37 229 772	41 110 776	44 141 941	38 158 068	40 003 782	39 158 000	39 158 000	39 158 000	39 158 000	39 158 000	39 158 000	39 158 000
Nedaňové příjmy - třída 2	2 149 393	1 431 156	2 066 453	2 365 326	1 960 888	2 366 550	2 378 383	2 390 275	2 402 226	2 414 237	2 426 308	2 438 440
Kapitálové příjmy - třída 3	21 194	10 000	25 817	4 000	26 000	0	20 000	20 100	20 201	20 302	20 403	20 505
<b>Vlastní příjmy</b>	<b>39 400 359</b>	<b>42 551 932</b>	<b>46 234 211</b>	<b>40 527 394</b>	<b>41 990 670</b>	<b>41 524 550</b>	<b>41 556 383</b>	<b>41 568 375</b>	<b>41 580 427</b>	<b>41 592 539</b>	<b>41 604 711</b>	<b>41 616 945</b>
Přijaté dotace (po konsolidaci) - třída 4	6 246 526	5 440 703	6 444 194	8 129 444	9 919 532	10 117 923	10 168 512	10 219 355	10 270 452	10 321 804	10 373 413	10 425 280
<b>Příjmy celkem</b>	<b>45 646 885</b>	<b>47 992 635</b>	<b>52 678 405</b>	<b>48 656 838</b>	<b>51 910 202</b>	<b>51 642 473</b>	<b>51 724 895</b>	<b>51 787 729</b>	<b>51 850 878</b>	<b>51 914 343</b>	<b>51 978 124</b>	<b>52 042 225</b>
Provozní výdaje (po konsolidaci) - třída 5	30 756 736	30 174 583	30 875 301	33 783 745	38 970 954	39 470 954	39 737 795	40 135 173	40 536 525	40 941 890	41 351 309	41 764 822
Kapitálové výdaje - třída 6	14 086 982	16 986 630	14 910 951	19 009 427	15 148 551	14 281 107	13 662 552	11 600 000	11 300 000	10 950 000	10 600 000	10 250 000
<b>Výdaje celkem</b>	<b>44 843 718</b>	<b>47 161 213</b>	<b>45 786 252</b>	<b>52 793 172</b>	<b>54 119 505</b>	<b>53 752 061</b>	<b>53 400 347</b>	<b>51 735 173</b>	<b>51 836 525</b>	<b>51 891 890</b>	<b>51 951 309</b>	<b>52 014 822</b>
<b>Výsledek hospodaření ( - schodek, + přebytek)</b>	<b>803 167</b>	<b>831 422</b>	<b>6 892 153</b>	<b>-4 136 334</b>	<b>-2 209 303</b>	<b>-2 109 588</b>	<b>-1 675 452</b>	<b>52 557</b>	<b>14 353</b>	<b>22 453</b>	<b>26 815</b>	<b>27 403</b>
Úhrada dlouhodobých fin. závazků	499 123	410 096	392 389	7 839 443	4 292 071	5 767 159	806 000	6 195 000	806 000	806 000	1 046 000	985 000
<b>Vytvořená rezerva na dluhovou službu celkem</b>	<b>5 635 000</b>	<b>5 635 000</b>	<b>5 635 000</b>	<b>0</b>								

## Přehled akcií vlastněných hl.m.Prahou (aktuální stav k 31.12.2011)

Společnost	podíl HMP	Účetní hodnota celkem (Kč)	Celkem jmenovitá hodnota (Kč)
České aerolinie a.s.	1,53%	0,00	80 340 000,00
Bohemia Bingo, akciová společnost v likvidaci	5,00%	0,00	50 000,00
Dopravní podnik hl.m. Prahy, a.s.	100,00%	30 726 125 000,00	30 726 125 000,00
CHEMAPOL GROUP, a.s. (konkurs)	1,24%	0,00	30 970 000,00
Kolektory Praha, a.s.	100,00%	69 616 901,00	69 616 901,00
Kongresové centrum Praha, a.s.	100,00%	2 672 488 617,32	1 406 254 000,00
Obecní dům, a.s.	100,00%	269 638 621,10	116 260 000,00
PPF banka a.s.	6,73%	313 332 000,00	51 742 905,00
PRaK, a.s. v likvidaci	25,64%	1 500 000,00	1 500 000,00
Pražská teplárenská Holding a.s.	51,00%	999 136 000,00	988 222 000,00
Pražská energetika Holding a.s.	51,00%	1 002 261 000,00	1 835 300 000,00
Pražská plynárenská Holding a.s.	51,00%	369 082 000,00	772 890 000,00
Pražská vodohospodářská společnost a.s.	100,00%	12 426 054,00	5 445 000,00
Pražské služby, a.s. *)	76,92%	2 023 945 000,00	2 023 945 000,00
PVA a.s.	11,00%	465 000,00	550 000,00
Rozvojové projekty Praha, a.s.	98,09%	102 770 000,00	102 770 000,00
TRADE CENTRE PRAHA a.s.	90,00%	14 070 000,00	14 070 000,00
Úpravna vody Želivka, a.s.	90,0353%	953 806 057,26	2 364 777 154,50
Zdroj pitné vody Káraný, a.s.	97,2199%	223 644 657,96	387 907 401,00
<b>CELKEM</b>		<b>39 754 306 908,64</b>	<b>40 978 735 361,50</b>

\*) Pražské služby, a.s. - podíl na hlasovacích právech 71,84 %, podíl na základním kapitálu 76,92 %

## Přijaté dividendy v roce 2011

	dividendy přijaté na účet HMP v r. 2011	připsáno na účet HMP dne
Pražská energetika Holding a.s.	530 401 700,00	21.7.2011
Pražská plynárenská Holding a.s.	100 514 345,00	1.7.2011
Pražská teplárenská Holding a.s.	376 314 938,00	18.7.2011
Pražské služby, a.s.	101 014 695,95	1.9.2011
<b>Celkem dividendy</b>	<b>1 108 245 678,95</b>	

## Majetkové účasti v osobách s rozhodujícím vlivem

(v tis. Kč)

k 31. 12. 2011

	Základní kapitál	Vlastní kapitál	% vl. kapitálu	Podíl HMP na vlastním kapitálu	Počet akcií v kusech (vlastněných hl.m. Prahou) **	Účetní hodnota podílu hl.m. Prahy	Rozdíl mezi podílem na vlastním kapitálu a účetní hodnotou
Dopravní podnik hl. m. Prahy, akciová společnost	30 726 125	60 389 534	100	60 389 534	viz tabulka níže	30 726 125	29 663 409
Kongresové centrum Praha, a.s.	1 406 254	818 321	100	818 321		2 672 489	-1 854 168
Kolektory Praha, a.s.	69 617	76 587	100	76 587		69 617	6 970
Obecní dům, a.s. *	116 260	121 256	100	121 256		269 639	-148 383
Pražská vodohospodářská společnost, a.s.	5 445	143 754	100	143 754		12 426	131 328
TRADE CENTRE PRAHA a.s.	15 000	28 789	90	25 910		14 070	11 840
Pražské služby, a.s. *	2 631 167	3 724 948	76,92	2 865 230		2 023 945	841 285
Pražská energetika Holding a.s.	3 598 627	7 100 109	51	3 621 056		1 002 261	2 618 795
Pražská plynárenská Holding a.s.	1 515 470	2 061 641	51	1 051 437		369 082	682 355
Pražská teplárenská Holding a.s.	1 937 691	3 516 318	51	1 793 322		999 136	794 186
Rozvojové projekty Praha, a.s.	104 770	141 786	98,09	139 078		102 770	36 308
Úpravná vody Želivka, a.s.	2 626 500	2 772 996	90,0353	2 496 675		953 806	1 542 869
Zdroj pitné vody Káraný, a.s.	398 915	457 144	97,2199	444 435		223 645	220 790
<b>Vlastní HMP celkem</b>		<b>81 353 183</b>		<b>73 986 595</b>			<b>39 439 011</b>
<b>CELKEM</b>							

\* data z období k 31.12.2010 (data k 31.12.2011 nejsou k dispozici)

TCP - Vidoule, a.s. - od 13.7.2011 přejmenováno na Rozvojové projekty Praha, a.s.

druh akcie, ISIN	Společnost	** Počet akcií	Jmenovitá hodnota
listinné akcie	Dopravní podnik hl.m. Prahy, akciová společnost	3 000	10 000 000
listinné akcie		1	726 125 000
listinné akcie	Kolektory Praha, a.s.	10	6 800 300
listinná akcie		1	1 613 901
listinné akcie	Kongresové centrum Praha, a.s.	71 380	18 300

listinné akcie		10	10 000 000
listinné akcie	Obecní dům, a.s.	12	1 000 000
listinné akcie		10	10 000 000
listinné akcie		4	1 000 000
listinné akcie		1	260 000
listinné akcie	Pražská teplárenská Holding a.s.	510	1 000
listinné akcie		987 712	1 000
listinné akcie	Pražská energetika Holding a.s.	510	1 000
listinné akcie		1 834 790	1 000
listinné akcie	Pražská plynárenská Holding a.s.	772 890	1 000
CZ0008466067	Pražská vodohospodářská společnost a.s.	5 010	1 000
		435	1 000
CZ0009100830	Pražské služby, a.s.	1 187 500	400
CZ0009055158		948 945	1 000
CZ0005123265		600	1 000 000
listinné akcie	Rozvojové projekty Praha, a.s.	10 277	10 000
listinné akcie	TRADE CENTRE PRAHA a.s.	270	50 000
listinné akcie	Upravna vody Želivka, a.s.	900 353	1 946,50
listinné akcie		900 353	680
listinné akcie	Zdroj pitné vody Káraný, a.s.	972 199	39
listinné akcie		972 199	360

## Očekávaná hospodářská a finanční situace města v roce 2012 a ve víceletém výhledu

I přes přetrvávající ekonomickou nestabilitu město v roce 2012 neočekává žádné podstatné změny ve své finanční situaci, které by výrazně ovlivnily celkovou hospodářskou pozici metropole. Město dlouhodobě prosazuje přístup maximální otevřenosti, a to jak vůči laické, tak i odborné veřejnosti. Jedním z důsledků tohoto přístupu je možnost nalezení veškerých zásadních dokumentů typu Rozpočtu hl.m.Prahy, Rozborů hospodaření hl.m.Prahy, Výroční a Pololetní zprávy hl.m.Prahy a obdobných dokumentů ekonomicko - strategického charakteru na internetové adrese <http://www.praha.eu/jnp/cz/home/magistrat/rozpocet/index.html>

Významným a objektivním ukazatelem hodnocení finančního zdraví města je rating. Ratingové hodnocení zůstává i přes výraznou současnou turbulenci finančních trhů a celosvětovou ekonomickou recesi jedním ze zásadních ukazatelů, prostřednictvím kterého je obecně posuzováno ekonomické zdraví města. Hlavní město Praha je průběžně hodnoceno dvěma ratingovými agenturami, kterými jsou agentura Standard & Poor's a agentura Moody's. Dne 20. prosince 2011 bylo renomovanou ratingovou agenturou Moody's aktualizováno ratingové hodnocení hl. m. Prahy na stupeň A1/Stabilní. Potvrzení stávajícího hodnocení hl.m.Prahy představuje významné ocenění aktuálních ekonomicko-sociálních charakteristik města. Hodnocení zároveň vyjadřuje dlouhodobé pozitivní trendy v hospodaření města a České republiky jako celku. Současně však tento stav může být negativně ovlivněn dalším vývojem eurozóny.

Ratingové hodnocení hl.m.Prahy na úrovni A1 odráží stále dobré provozní výsledky, které vytváří prostor pro financování vyznaných investičních projektů hl.m.Prahy. Hodnocení agentury vzalo v úvahu i strukturu a splatnost dluhu, a to nejen Prahy, ale i městem ovládaných společností. Zcela zvláštní význam zaujímá Dopravní podnik hl.m.Prahy, jehož požadavky na investice (kolejová vozidla) představují významnou budoucí poptávku po finančních zdrojích města. Rovněž bylo zohledněno investiční plánování města, které bude vyžadovat další finanční prostředky. Potenciálně negativní vliv mohou mít i změny v rozdělení příjmů pro české obce. Agentura dále hodnotila postavení města v rámci širších makroekonomických vztahů.

Agentura Moody's vnímá tyto hlavní silné a slabé stránky hl.m.Prahy:

### Silné stránky

- Optimální provozní výsledky městského rozpočtu
- Dostatečná finanční výkonnost, která pomáhá udržovat dostatečné finanční rezervy města
- Nízká úroveň přímého dluhu

### Slabé stránky a výzvy

- Nutnost realizace nejvýznamnějších investičních akcí
- Riziko negativního vlivu Dopravního podniku hl.m. Prahy a jeho podrozvahových závazků, které by ve svém důsledku mohly zvýšit nepřímé zadlužení města ve střednědobém až dlouhodobém časovém horizontu
- Vývoj institucionálního rámce a rigidní provozní výdaje

Podle agentury Moody's je dlouhodobý ekonomický výhled hl.m.Prahy stabilní. Existují však možné problémy, které by ve svém konečném důsledku mohly potenciálně vyústit ke změně ratingového hodnocení.

Dne 25. srpna 2011 bylo druhou renomovanou ratingovou agenturou Standard & Poor's zvýšeno ratingové hodnocení hl.m.Prahy, ze stupně A/Positive/A-1 na stupeň A+/Stable/A-1. Toto významné zlepšení reflektovalo i zlepšení ratingu České republiky (zvýšení hodnocení pro dlouhodobé závazky v cizí měně o dva stupně z A na AA-, zvýšení hodnocení dlouhodobých závazků v domácí měně z A+ na AA).

Aktuální ratingové hodnocení hl.m.Prahy je tedy následující:

<b>Standard &amp; Poor's rating (srpen 2011)</b>	
Rating dlouhodobý	A+
Rating krátkodobý	A-1
Výhled	Stabilní

<b>Moody's rating (prosinec 2011)</b>	
Rating	A1
Výhled	Stabilní

V březnu 2013 dojde k dalšímu výraznému zásahu do výdajové stránky města v souvislosti s úhradou závazku:

<b>Závazek</b>	<b>Objem</b>	<b>Splatnost</b>
1. emise dluhopisů v rámci EMTN programu	170 mil. EUR	březen 2013

# ROZVAHA - BILANCE

územní samosprávné celky, svazky obcí, regionální rady regionu soudržnosti

(v Kč, s přesností na dvě desetinná místa)

Období: **12 / 2011**

IČO: **SOR 200**

Název: **HLAVNÍ MĚSTO PRAHA CELKEM**



Číslo položky	Název položky	Syntetický účet	Období			
			Brutto	Běžné Korekce	Netto	
					Minulé	
<b>AKTIVA CELKEM</b>			<b>406 754 853 530,46</b>	<b>46 995 776 882,54</b>	<b>359 759 076 647,92</b>	<b>388 490 890 812,18</b>
<b>A.</b>	<b>Stálá aktiva</b>		<b>377 649 856 479,05</b>	<b>46 188 215 287,48</b>	<b>331 461 641 191,57</b>	<b>357 623 881 247,75</b>
<b>I.</b>	<b>Dlouhodobý nehmotný majetek</b>		<b>3 522 605 349,15</b>	<b>1 071 738 680,27</b>	<b>2 450 866 668,88</b>	<b>3 048 350 616,68</b>
1.	Nehmotné výsledky výzkumu a vývoje	012	7 224 343,25	732 332,00	6 492 011,25	6 213 874,25
2.	Software	013	2 224 405 948,86	875 976 261,85	1 348 429 687,01	1 980 078 557,35
3.	Ocenitelná práva	014	425 797 454,19	68 532 468,00	357 264 986,19	365 540 568,79
4.	Povolenky na emise a preferenční limity	015				
5.	Drobný dlouhodobý nehmotný majetek	018	112 128 863,42	112 128 863,42		10 906 437,51
6.	Ostatní dlouhodobý nehmotný majetek	019	140 076 939,22	14 368 755,00	125 708 184,22	151 950 835,57
7.	Nedokončený dlouhodobý nehmotný majetek	041	612 060 333,21		612 060 333,21	533 510 343,21
8.	Uspořádací účet technického zhodnocení dlouhodobého nehmotného majetku	044				
9.	Poskytnuté zálohy na dlouhodobý nehmotný majetek	051	911 467,00		911 467,00	150 000,00
<b>II.</b>	<b>Dlouhodobý hmotný majetek</b>		<b>330 789 453 865,33</b>	<b>45 116 025 571,05</b>	<b>285 673 428 294,28</b>	<b>312 279 933 919,18</b>
1.	Pozemky	031	54 090 259 317,27		54 090 259 317,27	53 036 048 819,56
2.	Kulturní předměty	032	667 564 187,56		667 564 187,56	2 673 841 443,70
3.	Stavby	021	211 005 818 600,77	40 349 676 077,55	170 656 142 523,22	197 901 400 562,09
4.	Samostatné movité věci a soubory movitých věcí	022	7 758 773 911,34	2 923 038 408,28	4 835 735 503,06	7 534 713 478,38
5.	Pěstitelské celky trvalých porostů	025	1 140 854,61	374 822,00	766 032,61	2 059 471,61
6.	Drobný dlouhodobý hmotný majetek	028	1 820 238 047,22	1 820 238 047,22		684 148 594,30
7.	Ostatní dlouhodobý hmotný majetek	029	178 564 915,79	22 698 216,00	155 866 699,79	194 980 643,49
8.	Nedokončený dlouhodobý hmotný majetek	042	54 968 432 640,79		54 968 432 640,79	49 960 814 016,62
9.	Uspořádací účet technického zhodnocení dlouhodobého hmotného majetku	045				
10.	Poskytnuté zálohy na dlouhodobý hmotný majetek	052	298 661 389,98		298 661 389,98	291 926 889,43
<b>III.</b>	<b>Dlouhodobý finanční majetek</b>		<b>41 872 794 239,76</b>		<b>41 872 794 239,76</b>	<b>41 431 775 667,92</b>
1.	Majetkové účasti v osobách s rozhodujícím vlivem	061	40 251 118 022,75		40 251 118 022,75	40 126 337 679,59

Číslo položky	Název položky	Syntetický účet	Období			Minulé
			Běžné			
			Brutto	Korekce	Netto	
2.	Majetkové účasti v osobách s podstatným vlivem	062	20 979 737,72		20 979 737,72	99 032 080,00
3.	Dluhové cenné papíry držené do splatnosti	063	1 058 106 401,30		1 058 106 401,30	846 477 565,00
4.	Půjčky osobám ve skupině	066	90 555 377,50		90 555 377,50	
5.	Jiné dlouhodobé půjčky	067				
6.	Termínované vklady dlouhodobé	068	135 873 530,49		135 873 530,49	35 134 933,33
7.	Ostatní dlouhodobý finanční majetek	069	314 161 170,00		314 161 170,00	316 293 410,00
8.	Pořizovaný dlouhodobý finanční majetek	043	2 000 000,00		2 000 000,00	8 500 000,00
9.	Poskytnuté zálohy na dlouhodobý finanční majetek	053				
<b>IV.</b>	<b>Dlouhodobé pohledávky</b>		<b>1 465 003 024,81</b>	<b>451 036,16</b>	<b>1 464 551 988,65</b>	<b>863 821 043,97</b>
1.	Poskytnuté návratné finanční výpomoci dlouhodobé	462	671 656 971,80		671 656 971,80	128 378 114,37
2.	Dlouhodobé pohledávky z postoupených úvěrů	464				
3.	Dlouhodobé poskytnuté zálohy	465	46 714 789,74		46 714 789,74	56 314 054,39
4.	Dlouhodobé pohledávky z ručení	466				
5.	Dlouhodobé pohledávky z nástrojů spolufinancovaných ze zahraničí	468				
6.	Ostatní dlouhodobé pohledávky	469	746 631 263,27	451 036,16	746 180 227,11	679 128 875,21
<b>B.</b>	<b>Oběžná aktiva</b>		<b>29 104 997 051,41</b>	<b>807 561 595,06</b>	<b>28 297 435 456,35</b>	<b>30 867 009 564,43</b>
<b>I.</b>	<b>Zásoby</b>		<b>67 960 675,03</b>		<b>67 960 675,03</b>	<b>66 201 329,20</b>
1.	Pořízení materiálu	111				
2.	Materiál na skladě	112	55 802 927,56		55 802 927,56	58 068 882,74
3.	Materiál na cestě	119	7 819 776,00		7 819 776,00	4 116 538,41
4.	Nedokončená výroba	121				
5.	Polotovary vlastní výroby	122				
6.	Výrobky	123				
7.	Pořízení zboží	131				
8.	Zboží na skladě	132	1 135 971,47		1 135 971,47	1 803 908,05
9.	Zboží na cestě	138				
10.	Ostatní zásoby	139	3 202 000,00		3 202 000,00	2 212 000,00
<b>II.</b>	<b>Krátkodobé pohledávky</b>		<b>7 596 151 677,18</b>	<b>807 561 595,06</b>	<b>6 788 590 082,12</b>	<b>7 413 581 424,25</b>
1.	Odeběratelé	311	3 142 465 971,04	700 052 386,28	2 442 413 584,76	2 309 482 718,22
2.	Směnky k inkasu	312				
3.	Pohledávky za eskontované cenné papíry	313				
4.	Krátkodobé poskytnuté zálohy	314	2 109 926 339,04		2 109 926 339,04	2 419 945 012,34
5.	Jiné pohledávky z hlavní činnosti	315	794 359 830,36		794 359 830,36	669 224 592,62
6.	Poskytnuté návratné finanční výpomoci krátkodobé	316	4 165 280,49		4 165 280,49	5 033 896,13



Číslo položky	Název položky	Syntetický účet	Období			Minulé
			Běžné			
			Brutto	Korekce	Netto	
7.	Krátkodobé pohledávky z postoupených úvěrů	317				
10.	Pohledávky za zaměstnanci	335	1 770 328,79		1 770 328,79	2 637 255,64
11.	Zúčtování s institucemi sociálního zabezpečení a zdravot. pojištění	336				
12.	Daň z příjmů	341				
13.	Jiné přímé daně	342				
14.	Daň z přidané hodnoty	343	35 293 944,90		35 293 944,90	117 566 508,39
15.	Jiné daně a poplatky	345				
16.	Pohledávky za ústředními rozpočty	346	3 365 731,00		3 365 731,00	7 589 761,61
17.	Pohledávky za územními rozpočty	348	36 765 399,72		36 765 399,72	16 129 328,57
18.	Pohledávky za účastníky sdružení	351	37 950 000,00		37 950 000,00	37 950 000,00
19.	Krátkodobé pohledávky z ručení	361				
20.	Pevné termínové operace a opce	363				
21.	Pohledávky z finančního zajištění	365				
22.	Pohledávky z vydaných dluhopisů	367				
23.	Krátkodobé pohledávky z nástrojů spolufinancovaných ze zahraničí	371				
24.	Poskytnuté zálohy na transfery	373	52 242 448,02		52 242 448,02	19 396 419,43
25.	Náklady příštích období	381	20 464 493,99		20 464 493,99	29 597 819,04
26.	Příjmy příštích období	385	10 727 923,08		10 727 923,08	1 540 475,39
27.	Dohadné účty aktivní	388	603 254 836,27		603 254 836,27	560 297 430,19
28.	Ostatní krátkodobé pohledávky	377	743 399 150,48	107 509 208,78	635 889 941,70	1 217 190 206,68
<b>IV.</b>	<b>Krátkodobý finanční majetek</b>		<b>21 440 884 699,20</b>		<b>21 440 884 699,20</b>	<b>23 387 226 810,98</b>
1.	Majetkové cenné papíry k obchodování	251	103 282 491,58		103 282 491,58	107 996 838,93
2.	Dluhové cenné papíry k obchodování	253	843 444 676,47		843 444 676,47	1 114 815 582,77
3.	Jiné cenné papíry	256	1 167 382 590,75		1 167 382 590,75	2 712 843 748,63
4.	Termínované vklady krátkodobé	244	4 017 909 081,37		4 017 909 081,37	1 048 321 574,09
5.	Jiné běžné účty	245	1 045 597 136,94		1 045 597 136,94	1 167 115 347,91
9.	Běžný účet	241	7 624 121 208,97		7 624 121 208,97	6 401 319 544,04
11.	Základní běžný účet územních samosprávných celků	231	4 761 575 100,07		4 761 575 100,07	8 744 054 267,41
12.	Běžné účty fondů územních samosprávných celků	236	1 869 074 381,45		1 869 074 381,45	2 082 584 062,86
15.	Ceniny	263	6 589 496,29		6 589 496,29	6 846 889,95
16.	Peníze na cestě	262	22 546,00		22 546,00	76 587,00
17.	Pokladna	261	1 885 989,31		1 885 989,31	1 252 367,39

Číslo položky	Název položky	Syntetický účet	Období	
			Běžné	Minulé
<b>PASIVA CELKEM</b>			<b>359 759 076 647,92</b>	<b>388 490 890 812,18</b>
<b>C.</b>	<b>Vlastní kapitál</b>		<b>323 180 796 349,17</b>	<b>351 272 124 285,71</b>
<b>I.</b>	<b>Jmění účetní jednotky a upravující položky</b>		<b>283 492 751 477,26</b>	<b>322 877 813 339,59</b>
1.	Jmění účetní jednotky	401	314 920 701 975,24	318 707 019 860,30
3.	Transfery na pořízení dlouhodobého majetku	403	10 291 907 675,95	4 414 770 245,33
5.	Kurzové rozdíly	405	7 424,08	15 785,07-
6.	Oceňovací rozdíly při změně metody	406	45 615 854 069,12-	810 579 179,34-
7.	Jiné oceňovací rozdíly	407	3 916 106 927,31	570 403 003,78
8.	Opravy chyb minulých období	408	20 118 456,20-	3 784 805,41-
<b>II.</b>	<b>Fondy účetní jednotky</b>		<b>2 063 813 829,93</b>	<b>2 295 947 354,56</b>
6.	Ostatní fondy	419	2 063 813 829,93	2 295 947 354,56
<b>III.</b>	<b>Výsledek hospodaření</b>		<b>37 624 231 041,98</b>	<b>26 098 363 591,56</b>
1.	Výsledek hospodaření běžného účetního období	493	16 481 614 669,71	20 313 800 175,72
2.	Výsledek hospodaření ve schvalovacím řízení	431		
3.	Nerozdělený zisk, neuhrazená ztráta minulých let	432	21 142 616 372,27	5 784 563 415,84
<b>D.</b>	<b>Cizí zdroje</b>		<b>36 578 280 298,75</b>	<b>37 218 766 526,47</b>
<b>I.</b>	<b>Výdajové účty rozpočtového hospodaření</b>			
1.	Zvláštní výdajový účet	223		
<b>II.</b>	<b>Rezervy</b>		<b>115 265,75</b>	<b>229 639,09</b>
1.	Rezervy	441	115 265,75	229 639,09
<b>III.</b>	<b>Dlouhodobé závazky</b>		<b>26 621 818 235,41</b>	<b>27 261 506 362,46</b>
1.	Dlouhodobé úvěry	451	16 523 739 923,97	17 288 505 729,86
2.	Přijaté návratné finanční výpomoci dlouhodobé	452	19 455 500,00	7 282 242,84
3.	Vydané dluhopisy	453	9 386 000 000,00	9 260 200 000,00
4.	Závazky z pronájmu	454		
5.	Dlouhodobé přijaté zálohy	455	12 214 009,50	17 208 434,52
6.	Dlouhodobé závazky z ručení	456	1 200 000,00	1 200 000,00
7.	Dlouhodobé směnky k úhradě	457		
8.	Dlouhodobé závazky z nástrojů spolufinancovaných ze zahraničí	458		
9.	Ostatní dlouhodobé závazky	459	679 208 801,94	687 109 955,24
<b>IV.</b>	<b>Krátkodobé závazky</b>		<b>9 956 346 797,59</b>	<b>9 957 030 524,92</b>
1.	Krátkodobé úvěry	281		10 000 000,00
2.	Eskontované krátkodobé dluhopisy (směnky)	282		

Číslo položky	Název položky	Syntetický účet	Období	
			Běžné	Minulé
3.	Vydané krátkodobé dluhopisy	283		
4.	Jiné krátkodobé půjčky	289		
5.	Dodavatelé	321	1 884 942 361,08	2 149 429 823,83
6.	Směnky k úhradě	322		
8.	Krátkodobé přijaté zálohy	324	1 626 819 733,29	2 174 027 061,39
9.	Závazky z dělené správy a kaucí	325	45 925 072,88	65 461 093,37
10.	Přijaté návratné finanční výpomoci krátkodobé	326		
11.	Přijaté zálohy daní	327		
14.	Zaměstnanci	331	147 520 502,00	84 810 089,00
15.	Jiné závazky vůči zaměstnancům	333	17 087 947,20	84 333 327,85
16.	Zúčtování s institucemi SZ a ZP	336	135 513 254,00	133 042 061,26
17.	Daň z příjmů	341	1 087 870 917,59	1 072 774 486,33
18.	Jiné přímé daně	342	41 086 665,00	39 446 390,00
19.	Daň z přidané hodnoty	343		
20.	Jiné daně a poplatky	345		
21.	Závazky k ústředním rozpočtům	347	3 628 574,30	1 603 467,63
22.	Závazky k územním rozpočtům	349	329 247 473,25	485 594 699,24-
23.	Závazky k účastníkům sdružení	352	124 378,08	124 378,08
24.	Krátkodobé závazky z ručení	362		
25.	Pevné termínové operace a opce	363	1 338 596 686,48	1 406 270 214,35
27.	Závazky z finančního zajištění	366		
28.	Závazky z upsaných nesplacených cenných papírů a podílů	368		
29.	Krátkodobé závazky z nástrojů spolufinancovaných ze zahraničí	372		
30.	Přijaté zálohy na transfery	374	777 290 148,46	666 190 972,96
31.	Výdaje příštích období	383	215 250 525,27	23 576 767,28
32.	Výnosy příštích období	384	456 780 237,67	671 567 699,11
33.	Dohadné účty pasivní	389	626 138 903,68	394 392 869,63
34.	Ostatní krátkodobé závazky	378	1 222 523 417,36	1 465 574 522,09

\* Konec sestavy \*

# VÝKAZ ZISKU A ZTRÁTY

územní samosprávné celky, svazky obcí, regionální rady regionu soudržnosti

(v Kč, s přesností na dvě desetinná místa)

Období: **12 / 2011**

IČO: **SOR 200**

Název: **HLAVNÍ MĚSTO PRAHA CELKEM**



Číslo položky	Název položky	Syntetický účet	Běžné období		Minulé období	
			Hlavní činnost 1	Hospodářská činnost 2	Hlavní činnost 3	Hospodářská činnost 4
<b>A. Náklady celkem</b>			<b>41 055 373 900,54</b>	<b>6 240 014 951,72</b>	<b>45 023 224 748,57</b>	<b>7 634 622 365,40</b>
<b>I. Náklady z činnosti</b>			<b>16 542 864 337,95</b>	<b>6 026 201 378,15</b>	<b>19 513 186 065,53</b>	<b>6 952 468 307,21</b>
1.	Spotřeba materiálu	501	461 735 940,12	32 134 940,67	630 815 464,39	37 317 297,58
2.	Spotřeba energie	502	207 230 894,95	78 628 339,79	194 468 951,60	62 908 234,03
3.	Spotřeba jiných neskladovatelných dodávek	503	767 078,00	3 204 844,14	164 891,00	3 462 011,17
4.	Prodané zboží	504	23 635,80	898 448,27	114 563,59	500 427,61
5.	Opravy a udržování	511	2 019 221 980,48	2 701 089 663,48	2 808 417 995,50	3 056 478 333,76
6.	Cestovné	512	19 108 975,17	15 982,00	23 758 721,45	18 735,00
7.	Náklady na reprezentaci	513	27 102 217,13	43 585,05	32 785 279,57	56 141,41
8.	Ostatní služby	518	6 729 379 310,53	1 334 173 626,86	7 948 773 772,60	1 374 931 974,79
9.	Mzdové náklady	521	3 574 485 955,16	167 917 020,66	3 587 296 483,48	154 884 791,70
11.	Zákonné sociální pojištění	524	1 192 028 490,66	56 480 028,81	1 203 990 340,61	50 570 797,72
12.	Jiné sociální pojištění	525	13 309 427,87	692 426,00	13 096 160,21	500 035,00
13.	Zákonné sociální náklady	527	58 398 681,75	657 695,00	53 207 249,95	663 098,00
14.	Jiné sociální náklady	528	82 132 892,90	125 955,45	40 031 351,03	94 124,10
15.	Daň silniční	531	6 600,00		8 400,00	
16.	Daň z nemovitostí	532	365 440,46	2 784 069,50-	235 604,00	2 606 692,00
17.	Jiné daně a poplatky	538	2 400 508,78	155 751 324,84	3 800 431,96	148 584 168,96
19.	Smluvní pokuty a úroky z prodlení	541	2 130 605,07	423 342,07	1 872 700,76	323 645,17
20.	Jiné pokuty a penále	542	4 810 087,00	350 535,62	15 007 649,66	177 105,00
21.	Dary	543	41 732 107,75	181 300,00	61 967 482,58	128 600,00
22.	Prodaný materiál	544	73 803,72	105 749,89	65 467,06	3 917,61
23.	Manka a škody	547	36 988 994,25	678 292,10	5 778 940,07	400 146,50
24.	Tvorba fondů	548	916 908 729,47	96 000,00	770 583 221,06	
25.	Odpisy dlouhodobého majetku	551				710 697,00

Číslo položky	Název položky	Syntetický účet	Běžné období		Minulé období	
			Hlavní činnost 1	Hospodářská činnost 2	Hlavní činnost 3	Hospodářská činnost 4
26.	Zůstatková cena prodaného dlouhodobého nehmotného majetku	552		429 024,00-		13 508 050,35
27.	Zůstatková cena prodaného dlouhodobého hmotného majetku	553	448 095 849,79	557 842 960,97		969 239 724,35
28.	Prodané pozemky	554	25 973 690,06	220 071 977,18	3 888,00	402 422 319,01
29.	Tvorba a zúčtování rezerv	555		114 373,34-		113 772,54-
30.	Tvorba a zúčtování opravných položek	556	122 661,32	125 038 292,87	9 727 621,66	312 225 785,30
31.	Náklady z odepsaných pohledávek	557	10 115 628,73	77 135 235,19	2 216 340,00	48 973 383,37
32.	Ostatní náklady z činnosti	549	668 214 151,03	515 791 278,08	2 104 997 093,74	310 891 843,26
<b>II.</b>	<b>Finanční náklady</b>		<b>1 934 264 216,32</b>	<b>213 813 573,57</b>	<b>2 627 135 598,33</b>	<b>682 154 058,19</b>
1.	Prodané cenné papíry a podíly	561	371 093 548,47	153 939 373,29	1 510 135 397,16	669 705 138,17
2.	Úroky	562	866 743 954,46	5 412 775,67	505 838 755,54	6 495 603,13
3.	Kurzové ztráty	563	215 025 220,72	650 829,00	284 729 978,45	14 025,00
4.	Náklady z přecenění reálnou hodnotou	564	22 118 025,47	2 942 473,50	13 334 177,60	768 502,00
5.	Ostatní finanční náklady	569	459 283 467,20	50 868 122,11	313 097 289,58	5 170 789,89
<b>III.</b>	<b>Náklady na transfery</b>		<b>22 578 245 346,27</b>		<b>22 882 903 084,71</b>	
2.	Náklady územních rozpočtů na transfery	572	22 578 245 346,27		22 771 690 198,81	
<b>B.</b>	<b>Výnosy celkem</b>		<b>51 318 366 442,02</b>	<b>13 568 295 117,54</b>	<b>59 775 257 823,28</b>	<b>14 305 752 492,74</b>
<b>I.</b>	<b>Výnosy z činnosti</b>		<b>7 843 006 185,67</b>	<b>13 279 782 682,17</b>	<b>11 816 137 586,15</b>	<b>13 423 284 949,35</b>
1.	Výnosy z prodeje vlastních výrobků	601	459 771,20		200 843,00	165 534,59
2.	Výnosy z prodeje služeb	602	23 348 204,60	482 521 487,64	22 699 231,60	439 439 239,89
3.	Výnosy z pronájmu	603	96 791,30	7 342 250 375,88	50 740,60	7 972 325 288,51
4.	Výnosy z prodaného zboží	604	1 353 205,88	14 467 313,41	520 073,26	287 780,05
5.	Výnosy ze správních poplatků	605	398 977 642,38		410 876 144,45	
6.	Výnosy z místních poplatků	606	1 493 000 597,33		1 386 024 481,87	
8.	Jiné výnosy z vlastních výkonů	609	14 201 714,17	748 305,10	17 068 137,93	1 858 486,80
9.	Změna stavu nedokončené výroby	611				
10.	Změna stavu polotovarů	612				
11.	Změna stavu výrobků	613				
12.	Změna stavu ostatních zásob	614				
13.	Aktivace materiálu a zboží	621				
14.	Aktivace vnitroorganizačních služeb	622				
15.	Aktivace dlouhodobého nehmotného majetku	623				
16.	Aktivace dlouhodobého hmotného majetku	624				

Číslo položky	Název položky	Syntetický účet	Běžné období		Minulé období	
			Hlavní činnost 1	Hospodářská činnost 2	Hlavní činnost 3	Hospodářská činnost 4
17.	Smluvní pokuty a úroky z prodlení	641	3 747 837,20	156 392 595,33	4 180 576,16	145 150 987,59
18.	Jiné pokuty a penále	642	352 877 672,61	1 375 980,53	317 579 589,61	1 831 621,80
19.	Výnosy z odepsaných pohledávek	643	28 000,00	12 939 695,36	4 815,00	3 652 601,93
20.	Výnosy z prodeje materiálu	644	38 135,00	2 306 950,69	46 725,00	873 451,82
21.	Výnosy z prodeje dlouhodobého nehmotného majetku	645		6 000,00		1 185 230,00
22.	Výnosy z prodeje dlouhodobého hmotného majetku kromě pozemků	646	216 036,00	4 423 452 337,58	766 392,00	3 316 041 882,61
23.	Výnosy z prodeje pozemků	647		662 906 761,19		1 170 338 467,09
24.	Čerpání fondů	648	1 346 396 873,71	2 620 000,00	1 630 393 382,02	
25.	Ostatní výnosy z činnosti	649	4 208 263 704,29	177 794 879,46	8 025 726 453,65	370 134 376,67
<b>II. Finanční výnosy</b>			<b>1 726 030 915,84</b>	<b>287 458 932,87</b>	<b>4 000 761 121,63</b>	<b>882 467 543,39</b>
1.	Výnosy z prodeje cenných papírů a podílů	661	369 505 514,85	163 802 174,60	1 539 175 480,49	666 133 415,56
2.	Úroky	662	152 958 857,36	78 901 582,19	221 914 263,35	107 850 885,44
3.	Kurzové zisky	663	63 095 569,78		1 205 921 408,13	158 869,00
4.	Výnosy z přecenění reálnou hodnotou	664	9 744 934,86	288 326,10-	10 588 196,19	8 883 481,29
5.	Výnosy z dlouhodobého finančního majetku	665	1 130 584 079,29	6 914 733,84	1 012 005 476,59	4 980 921,73
6.	Ostatní finanční výnosy	669	141 959,70	38 128 768,34	11 156 296,88	94 459 970,37
<b>III. Výnosy z daní a poplatků</b>			<b>39 593 508 964,98</b>	<b>1 053 502,50</b>	<b>39 628 710 823,59</b>	
1.	Výnosy z daně z příjmů fyzických osob	631	10 090 740 584,07		10 202 367 662,44	
2.	Výnosy z daně z příjmů právnických osob	632	9 296 393 323,42		9 847 867 844,59	
3.	Výnosy ze sociálního pojištění	633				
4.	Výnosy z daně z přidané hodnoty	634	19 474 838 396,00		18 882 669 915,22	
5.	Výnosy ze spotřebních daní	635				
6.	Výnosy z majetkových daní	636	698 085 593,81		637 297 791,08	
7.	Výnosy z energetických daní	637				
9.	Výnosy z ostatních daní a poplatků	639	33 451 067,68	1 053 502,50	58 507 610,26	
<b>IV. Výnosy z transferů</b>			<b>2 155 820 375,53</b>		<b>4 329 648 291,91</b>	
1.	Výnosy ústředních rozpočtů z transferů (PRO ROK 2011 PRO ÚSC ZRUŠENO)	671		X	X	3 853 276 341,24
2.	Výnosy územních rozpočtů z transferů	672	2 155 820 375,53			321 467 859,18
3.	Výnosy z nároků na prostředky státních fondů (PRO ROK 2011 ZRUŠENO)	673		X	X	154 717 673,49
4.	Výnosy z ostatních nároků (PRO ROK 2011 ZRUŠENO)	674		X	X	186 418,00
<b>VI. Výsledek hospodaření</b>						
1.	Výsledek hospodaření před zdaněním		10 262 992 541,48	7 328 280 165,82	14 752 033 074,71	6 671 130 127,34

Číslo položky	Název položky	Syntetický účet	Běžné období		Minulé období	
			Hlavní činnost 1	Hospodářská činnost 2	Hlavní činnost 3	Hospodářská činnost 4
2.	Daň z příjmů	591		1 087 870 917,59		1 072 774 486,33
3.	Dodatečné odvody daně z příjmů	595		21 787 120,00		36 588 540,00
4.	Výsledek hospodaření po zdanění		10 262 992 541,48	6 218 622 128,23	14 752 033 074,71	5 561 767 101,01
* Konec sestavy *						

## PŘÍLOHA



územní samosprávné celky, svazky obcí, regionální rady

(v Kč, s přesností na dvě desetinná místa)

Období: **12 / 2011**

IČO: **SOR 200**

Název: **HLAVNÍ MĚSTO PRAHA CELKEM**

### A.1. Informace podle § 7 odst. 3 zákona

### A.2. Informace podle § 7 odst. 4 zákona

### A.3. Informace podle § 7 odst. 5 zákona



**A.4. Informace podle § 7 odst. 5 zákona o stavu účtů v knize podrozvahových účtů**

Číslo položky	Název položky	Syntetický účet	Období	
			Běžné	Minulé
<b>P.I.</b>	<b>Majetek účetní jednotky</b>		<b>4 490 157 503,95</b>	<b>4 777 431 099,34</b>
1.	Jiný drobný dlouhodobý nehmotný majetek	901	15 262 657,85	8 289 114,87
2.	Drobný dlouhodobý hmotný majetek	902	319 732 511,23	223 335 064,84
3.	Ostatní majetek	903	4 155 162 334,87	4 545 806 919,63
<b>P.II.</b>	<b>Odepsané pohledávky a závazky</b>		<b>520 563 741,67</b>	<b>402 000 150,75</b>
1.	Odepsané pohledávky	911	520 321 624,67	401 804 434,15
2.	Odepsané závazky	912	242 117,00	195 716,60
<b>P.III.</b>	<b>Podmíněné pohledávky z důvodu užívání majetku jinou osobou</b>		<b>7 661 581,32</b>	<b>6 796 256,12</b>
1.	Krátkodobé podmíněné pohledávky z důvodu úplatného užívání majetku jinou osobou	921		
2.	Dlouhodobé podmíněné pohledávky z důvodu úplatného užívání majetku jinou osobou	922		
3.	Krátkodobé podmíněné pohledávky z důvodu užívání majetku jinou osobou na základě smlouvy o výpůjčce	923	4 486 658,92	6 796 255,12
4.	Dlouhodobé podmíněné pohledávky z důvodu užívání majetku jinou osobou na základě smlouvy o výpůjčce	924	2 425 657,40	1,00
5.	Krátkodobé podmíněné pohledávky z důvodu užívání majetku jinou osobou z jiných důvodů	925		
6.	Dlouhodobé podmíněné pohledávky z důvodu užívání majetku jinou osobou z jiných důvodů	926	749 265,00	
<b>P.IV.</b>	<b>Další podmíněné pohledávky a ostatní podmíněná aktiva</b>		<b>22 009 623 380,84</b>	<b>24 987 301 913,43</b>
1.	Krátkodobé podmíněné pohledávky ze smluv o prodeji dlouhodobého majetku	931	29 734 220,00	333 412 175,00
2.	Dlouhodobé podmíněné pohledávky ze smluv o prodeji dlouhodobého majetku	932	65 170 014,00	2 835 453,00
3.	Krátkodobé podmíněné pohledávky z jiných smluv	933	152 890 293,13	82 917 556,00
4.	Dlouhodobé podmíněné pohledávky z jiných smluv	934	612 298 285,67	618 309 105,73
5.	Krátkodobé podmíněné pohledávky ve vztahu k prostředkům EU	939	14 468 478,50	
6.	Dlouhodobé podmíněné pohledávky ve vztahu k prostředkům EU	941	74 057 028,67	15 164 670,92
7.	Krátkodobé podmíněné pohledávky ve vztahu k jiným zdrojům	942	1 276 630,45	24 000 000,00
8.	Dlouhodobé podmíněné pohledávky ve vztahu k jiným zdrojům	943	114 031 272,67	2 466 813,82
9.	Krátkodobé podmíněné úhrady pohledávek z přijatých zajištění	944	850 000,00	
10.	Dlouhodobé podmíněné úhrady pohledávek z přijatých zajištění	945	1 569 206 263,40	1 291 183 313,90
11.	Krátkodobé podmíněné pohledávky ze soudních sporů, správních řízení a jiných řízení	947	32 080,00	
12.	Dlouhodobé podmíněné pohledávky ze soudních sporů, správních řízení a jiných řízení	948	2 252 965,00	2 959 380,00
13.	Ostatní krátkodobá podmíněná aktiva	949	1 234 764,50	1 804 065,50
14.	Ostatní dlouhodobá podmíněná aktiva	951	19 372 121 084,85	22 612 249 379,56
<b>P.V.</b>	<b>Podmíněné závazky z důvodu užívání cizího majetku</b>		<b>485 599 477,28</b>	<b>195 365 541,12</b>
1.	Krátkodobé podmíněné závazky z leasingových smluv	961		672 120,00
2.	Dlouhodobé podmíněné závazky z leasingových smluv	962	12 100 162,88	11 586 880,80
3.	Krátkodobé podmíněné závazky z důvodu úplatného užívání cizího majetku na základě jiného důvodu	963	257 512,90	
4.	Dlouhodobé podmíněné závazky z důvodu úplatného užívání cizího majetku na základě jiného důvodu	964	316 350 928,82	24 480 311,00
5.	Krátkodobé podmíněné závazky z důvodu užívání cizího majetku na základě smlouvy o výpůjčce	965		

**A.4. Informace podle § 7 odst. 5 zákona o stavu účtů v knize podrozvahových účtů**

Číslo položky	Název položky	Syntetický účet	Období	
			Běžné	Minulé
6.	Dlouhodobé podmíněné závazky z důvodu užívání cizího majetku na základě smlouvy o výpůjčce	966	65 542 035,94	66 682 223,14
7.	Krátkodobé podmíněné závazky z důvodu užívání cizího majetku nebo jeho převzetí z jiných důvodů	967		
8.	Dlouhodobé podmíněné závazky z důvodu užívání cizího majetku nebo jeho převzetí z jiných důvodů	968	91 348 836,74	91 944 006,18
<b>P.VI. Další podmíněné závazky a ostatní podmíněná pasiva</b>			<b>38 221 738 516,07</b>	<b>63 878 475 282,36</b>
1.	Krátkodobé podmíněné závazky ze smluv o pořízení dlouhodobého majetku	971	2 500 000,00	
2.	Dlouhodobé podmíněné závazky ze smluv o pořízení dlouhodobého majetku	972	15 833 243 522,90	37 120 654 504,27
3.	Krátkodobé podmíněné závazky z jiných smluv	973	1 658 246,80	
4.	Dlouhodobé podmíněné závazky z jiných smluv	974	975 992 747,97	904 533 581,19
5.	Krátkodobé podmíněné závazky ve vztahu k prostředkům EU	975		
6.	Dlouhodobé podmíněné závazky ve vztahu k prostředkům EU	976	1 612 552 483,54	2 966 084 246,42
7.	Krátkodobé podmíněné závazky vyplývající z práv.předp.a další činn.moci zákonod.výkonné nebo soudní	978		
8.	Dlouhodobé podmíněné závazky vyplývající z práv.předp.a další činn.moci zákonod.výkonné nebo soudní	979		
9.	Krátkodobé podmíněné závazky z poskytnutých zajištění	981		
10.	Dlouhodobé podmíněné závazky z poskytnutých zajištění	982	535 838 213,10	500 195 550,00
11.	Krátkodobé podmíněné závazky ze soudních sporů, správních řízení a jiných řízení	983		
12.	Dlouhodobé podmíněné závazky ze soudních sporů, správních řízení a jiných řízení	984	5 177 896,00	3 697 593,00
13.	Ostatní krátkodobá podmíněná pasiva	985	103 929 580,00	
14.	Ostatní dlouhodobá podmíněná pasiva	986	19 150 845 825,76	22 383 309 807,48
<b>P.VII. Vyrovnávací účty</b>			<b>11 679 816 019,57-</b>	<b>33 879 335 282,24</b>
1.	Vyrovnávací účet k podrozvahovým účtům	999	11 679 816 019,57-	33 879 335 282,24

Okamžik sestavení (datum, čas): 06.03.2012, 10h 1m30s

Podpisový záznam:

**A.5. Informace podle § 18 odst. 1 písm. c) zákona**

<i>Název</i>	<i>Položka</i>	<i>Číslo</i>	<i>Stav k 1.1.</i>	<i>Stav k</i>
Splatné závazky pojistného na sociálním zabezpečení a příspěvku na státní politiku zaměstnanosti		52	90 494 471,26	92 019 049,00
Splatné závazky veřejného zdravotního pojištění		53	42 547 590,00	43 494 205,00
Evidované daňové nedoplatky u místně příslušných finančních orgánů		54	1 112 220 876,33	1 128 957 582,59

**A.6. Informace podle § 19 odst. 5 písm. a) zákona**

**A.7. Informace podle § 19 odst. 5 písm. b) zákona**

**A.8. Informace podle § 66 odst. 6**

**A.9. Informace podle § 66 odst. 8**

**A.10. Informace podle § 4 odst. 8 písm. d) zákona**

Položka		Účet	Číslo	Stav k 1.1.	Stav k
Název					
Dotace celkem na dlouhodobý majetek ze státního rozpočtu	(z AÚ k účtu 403)	1		x	
v tom: systémové dotace na dlouhodobý majetek		2		x	
z toho na: výzkum a vývoj		3		x	
vzdělávání pracovníků		4		x	
informatiku		5		x	
individuální dotace na jmenovité akce		6		x	
Přijaté prostředky ze zahraničí na dlouhodobý majetek	(z AÚ k účtu 403)	7		x	
Přijaté dotace celkem na dlouhodobý majetek z rozpočtu územních samosprávných celků	(z AÚ k účtu 403)	8		x	
Přijaté příspěvky a dotace ze státního rozpočtu	(z AÚ k účtu 671)	9		x	
z toho: přijaté příspěvky na provoz od zřizovatele	(z AÚ k účtu 671)	10		x	
z toho na: výzkum a vývoj		11		x	
vzdělávání pracovníků		12		x	
informatiku		13		x	
přijaté dotace na neinvestiční náklady související s financováním programů evidovaných v ISPROFIN od zřizovatele	(z AÚ k účtu 671)	14		x	
přijaté prostředky na výzkum a vývoj od poskytovatelů jiných než od zřizovatele	(z AÚ k účtu 671)	15		x	
Přijaté prostředky na výzkum a vývoj z rozpočtu územních samosprávných celků	(z AÚ k účtu 672)	16		x	
Přijaté prostředky na výzkum a vývoj od příjemců účelové podpory	(z AÚ k účtům ÚS 67)	17		x	
Přijaté prostředky na provoz ze zahraničí	(z AÚ k účtu 649)	18		x	
Přijaté příspěvky a dotace celkem na provoz z rozpočtu územních samosprávných celků	(z AÚ k účtu 672)	19		x	
Přijaté příspěvky a dotace na provoz z rozpočtu státních fondů	(z AÚ k účtu 673)	20		x	
Přijaté dotace celkem na dlouhodobý majetek z rozpočtu státních fondů		21		x	937 552 048,09
Poskytnuté návratné finanční výpomoci mezi rozpočty - krajskému úřadu	(účet 316)	22			
Poskytnuté návratné finanční výpomoci mezi rozpočty - obcí	(účet 316)	23			
Přijaté návratné finanční výpomoci mezi rozpočty - ze státního rozpočtu	(účet 326)	24			
Přijaté návratné finanční výpomoci mezi rozpočty - od krajského úřadu	(účet 326)	25			
Přijaté návratné finanční výpomoci mezi rozpočty - od obce	(účet 326)	26			
Přijaté návratné finanční výpomoci mezi rozpočty - od státních fondů	(účet 326)	27			
Přijaté návratné finanční výpomoci mezi rozpočty - od ostatních veřejných rozpočtů	(účet 326)	28			
Poskytnuté přechodné výpomoci příspěvkovým organizacím - organizační složkou státu	(účet 316)	29			
Poskytnuté přechodné výpomoci příspěvkovým organizacím - krajským úřadem	(účet 316)	30			
Poskytnuté přechodné výpomoci příspěvkovým organizacím - obcí	(účet 316)	31		4 545 000,00	4 000 000,00

**A.10. Informace podle § 4 odst. 8 písm. d) zákona**

Krátkodobé bankovní úvěry tuzemské	(účet 281)	32	10 000 000,00	
Krátkodobé bankovní úvěry zahraniční	(účet 281)	33		
Vydané krátkodobé dluhopisy v tuzemsku	(účet 283)	34		
Vydané krátkodobé dluhopisy v zahraničí	(účet 283)	35		
Ostatní krátkodobé závazky (finanční výpomoci) tuzemské	(účet 289)	36		
Ostatní krátkodobé závazky (finanční výpomoci) zahraniční	(účet 289)	37		
Směnky k úhradě tuzemské	(účet 322)	38		
Směnky k úhradě zahraniční	(účet 322)	39		
Dlouhodobé bankovní úvěry tuzemské	(účet 451)	40	101 973 927,27	92 016 539,86
Dlouhodobé bankovní úvěry zahraniční	(účet 451)	41	17 186 531 802,59	16 431 723 384,11
Vydané dluhopisy tuzemské	(účet 453)	42	5 000 000 000,00	5 000 000 000,00
Vydané dluhopisy zahraniční	(účet 453)	43	4 260 200 000,00	4 386 000 000,00
Dlouhodobé směnky k úhradě tuzemské	(účet 457)	44		
Dlouhodobé směnky k úhradě zahraniční	(účet 457)	45		
Ostatní dlouhodobé závazky tuzemské	(účet 459)	46	687 109 955,24	679 208 801,94
Ostatní dlouhodobé závazky zahraniční	(účet 459)	47		
Nakoupené dluhopisy a směnky k inkasu celkem	(z AÚ účtů 063,253 a 312)	48	1 734 555 680,65	1 901 551 077,77
z toho: krátkodobé dluhopisy a směnky územních samosprávných celků	(z účtů 253 a 312)	49	888 078 115,65	696 387 149,97
komunální dluhopisy územních samosprávných celků	(z účtu 063)	50	846 477 565,00	1 058 106 401,30
ostatní dluhopisy a směnky veřejných rozpočtů	(z AÚ účtů 063,253 a 312)	51		147 057 526,50

Okamžik sestavení (datum, čas): 06.03.2012, 10h 1m30s

Podpisový záznam:

III. Organizační složky státu vykazují stavy údajů podpoložek č. 22, 23 a 29 přílohy účetní závěrky. Ministerstva jako organizační složky státu vykazují též stavy údajů podpoložek č. 48 až 51 přílohy účetní závěrky. Územní samosprávné celky vykazují stavy údajů podpoložek č. 22 až 51 přílohy účetní závěrky. Příspěvkové organizace vykazují údaje podpoložek č. 1 až 19, 32 a 33, 36 a 37, 40 a 41 přílohy účetní závěrky. Stav položky č. 20 vykazují příspěvkové organizace. Stav podpoložky č. 21 vykazují územní samosprávné celky, příspěvkové organizace, státní fondy a organizační složky státu.

IV. Účetní jednotka uvede informace o stavu položek ve dvou sloupcích, v prvním sloupci k 1. lednu, ve druhém sloupci k okamžiku sestavení mezitímní účetní závěrky nebo k rozvahovému dni.

**B.**

<i>Číslo</i>	<i>Název</i>	<i>Položka</i>	<i>Účet</i>	<i>Stav k 1.1.</i>	<i>Stav k</i>
<b>B.1.</b>	Poskytnutí úvěru zajištěné zajišťovacím převodem aktiva		364		
<b>B.2.</b>	Půjčky cenných papírů zajištěné převodem peněžních prostředků		364		
<b>B.3.</b>	Prodej aktiva se současně sjednaným zpětným nákupem		364		
<b>B.4.</b>	Nákup aktiva se současně sjednaným zpětným prodejem		364		

**C.**

Číslo	Název	Položka		
			Stav k 1.1.	Stav k
C.1.	Krátkodobé podmíněné pohledávky ze vztahu k rozpočtovým prostředkům - nenávratné		24 000 000,00	
C.2.	Dlouhodobé podmíněné pohledávky ze vztahu k rozpočtovým prostředkům - nenávratné		66 941 579,35	819 100,00
C.3.	Krátkodobé podmíněné pohledávky ze vztahu k rozpočtovým prostředkům - návratné		6 838 305,62	
C.4.	Dlouhodobé podmíněné pohledávky ze vztahu k rozpočtovým prostředkům - návratné		1 504 562,40	30 851 648,13
C.5.	Podmíněné závazky ze vztahu k rozpočtovým prostředkům		3 472 312 784,14	2 344 284 053,65
C.6.	Rozpočtované prostředky		48 389 371 300,00	65 823 376 000,00



**D.1. Informace o individuálním referenčním množství mléka**

**D.2. Informace o individuální produkční kvótě**

**D.3. Informace o individuálním limitu prémiových práv**

**D.4. Informace o jiných obdobných kvótách a limitech**

**D.5. Počet jednotlivých věcí a souborů majetku nebo seznam tohoto majetku**

**D.6. Celková výměra lesních pozemků s lesním porostem**

**D.7. Výše ocenění lesních porostů**

**D.8. Ocenění lesních porostů jiným způsobem**

**E.1. Doplnující informace k položkám rozvahy**

*K položce*

**E.2. Doplnující informace k položkám výkazu zisku a ztráty**

*K položce*

### E.3. Doplnující informace k položkám přehledu o peněžních tocích

K položce

#### E.4. Doplnující informace k položkám přehledu o změnách vlastního kapitálu

K položce

**F. Doplnující informace k fondům účetní jednotky****Ostatní fondy - územní samosprávné celky**

Číslo	Název	Položka	Stav k
<b>G.I.</b>	<b>Počáteční stav fondu</b>		<b>2 295 947 354,56</b>
<b>G.II.</b>	<b>Tvorba fondu</b>		<b>1 608 344 737,30</b>
	1. Přebytky hospodaření z minulých let		116 204 791,90
	2. Příjmy běžného roku, které nejsou určeny k využití v běžném roce		500 453 704,66
	3. Převody prostředků z rozpočtu během roku do účelových peněžních fondů		991 686 240,74
<b>G.III.</b>	<b>Čerpání fondu</b>		<b>1 840 478 261,93</b>
<b>G.IV.</b>	<b>Konečný stav fondu</b>		<b>2 063 813 829,93</b>

**G. Stavby**

Číslo položky	Název položky	Období			Minulé
		Běžné			
		Brutto	Korekce	Netto	
<b>G.</b>	<b>Stavby</b>	<b>211 005 818 600,77</b>	<b>40 349 676 077,55</b>	<b>170 656 142 523,22</b>	<b>197 901 400 562,09</b>
G.1.	Bytové domy a bytové jednotky	32 749 038 907,09	6 709 257 305,00	26 039 781 602,09	30 941 234 403,74
G.2.	Budovy pro služby obyvatelstvu	33 177 139 856,04	7 018 339 809,95	26 158 800 046,09	29 976 291 480,56
G.3.	Jiné nebytové domy a nebytové jednotky	14 920 572 258,30	2 503 911 941,65	12 416 660 316,65	11 790 928 573,82
G.4.	Komunikace a veřejné osvětlení	53 968 393 069,26	16 584 061 488,42	37 384 331 580,84	52 371 665 671,78
G.5.	Jiné inženýrské sítě	45 613 845 769,91	5 840 399 197,86	39 773 446 572,05	42 638 035 568,42
G.6.	Ostatní stavby	30 576 828 740,17	1 693 706 334,67	28 883 122 405,50	30 183 244 863,77

**H. Pozemky**

Číslo položky	Název položky	Období			Minulé
		Běžné			
		Brutto	Korekce	Netto	
<b>H.</b>	<b>Pozemky</b>	<b>54 090 259 317,27</b>		<b>54 090 259 317,27</b>	<b>53 036 048 819,56</b>
H.1.	Stavební pozemky	888 366 581,42		888 366 581,42	911 537 843,53
H.2.	Lesní pozemky	572 725 428,80		572 725 428,80	521 816 321,38
H.3.	Zahrady, pastviny, louky, rybníky	6 084 229 876,99		6 084 229 876,99	6 045 554 821,33
H.4.	Zastavěná plocha	23 152 862 362,88		23 152 862 362,88	23 081 305 709,28
H.5.	Ostatní pozemky	23 392 075 067,18		23 392 075 067,18	22 475 834 124,04

\* Konec sestavy \*

# PŘEHLED O PENĚŽNÍCH TOCÍCH

územní samosprávné celky, svazky obcí, regionální rady regionu soudržnosti

(v Kč, s přesností na dvě desetinná místa)

Období: **12 / 2011**

IČO: **SOR 200**

Název: **HLAVNÍ MĚSTO PRAHA CELKEM**



Č.položky	Název položky	Účetní období
<b>P.</b>	<b>Stav peněžních prostředků k 1. lednu</b>	<b>19 451 570 640,65</b>
<b>A.</b>	<b>Peněžní toky z provozní činnosti</b>	<b>15 041 953 716,60</b>
<b>Z.</b>	<b>Výsledek hospodaření před zdaněním</b>	<b>17 591 272 707,30</b>
<b>A.I.</b>	<b>Úpravy o nepeněžní operace (+/-)</b>	<b>4 766 783 888,45-</b>
A.I.1.	Odpisy dlouhodobého majetku	
A.I.2.	Změna stavu opravných položek	115 164 316,55
A.I.3.	Změna stavu rezerv	114 373,34-
A.I.4.	Zisk (ztráta) z prodeje dlouhodobého majetku	3 843 737 926,52-
A.I.5.	Výnosy z dividend a podílů na zisku	1 137 498 813,13-
A.I.6.	Ostatní úpravy o nepeněžní operace	99 402 907,99
<b>A.II.</b>	<b>Peněžní toky ze změny oběžných aktiv a krátkodobých závazků (+/-)</b>	<b>2 174 527 690,95</b>
A.II.1.	Změna stavu krátkodobých pohledávek	154 198 077,74
A.II.2.	Změna stavu krátkodobých závazků	200 762 638,57
A.II.3.	Změna stavu zásob	1 979 436,89-
A.II.4.	Změna stavu krátkodobého finančního majetku	1 821 546 411,53
<b>A.III.</b>	<b>Zaplacená daň z příjmů včetně doměrků (-)</b>	<b>1 094 561 606,33-</b>
<b>A.IV.</b>	<b>Přijaté dividendy a podíly na zisku</b>	<b>1 137 498 813,13</b>
<b>B.</b>	<b>Peněžní toky z dlouhodobých aktiv</b>	<b>30 407 019 726,13</b>
<b>B.I.</b>	<b>Výdaje na pořízení dlouhodobých aktiv</b>	<b>25 036 423 533,28</b>
<b>B.II.</b>	<b>Výdaje na půjčky osobám ve skupině</b>	<b>90 555 377,50-</b>
<b>B.III.</b>	<b>Příjmy z prodeje dlouhodobých aktiv</b>	<b>5 559 667 662,31</b>
B.III.1.	Příjmy z privatizace státního majetku	
B.III.2.	Příjmy z prodeje majetku Pozemkového fondu České republiky	
B.III.3.	Příjmy z prodeje dlouhodobého majetku určeného k prodeji	5 345 865 487,71
B.III.4.	Ostatní příjmy z prodeje dlouhodobých aktiv	213 802 174,60
<b>B.IV.</b>	<b>Příjmy z vrácených půjček osobám ve skupině</b>	
<b>B.V.</b>	<b>Ostatní peněžní toky z dlouhodobých aktiv (+/-)</b>	<b>98 516 091,96-</b>
<b>C.</b>	<b>Peněžní toky z vlastního kapitálu, dlouhodobých závazků a dlouhodobých pohledávek</b>	<b>45 573 769 142,98-</b>
<b>C.I.</b>	<b>Peněžní toky vyplývající ze změny vlastního kapitálu (+/-)</b>	<b>44 429 448 659,35-</b>
<b>C.II.</b>	<b>Změna stavu dlouhodobých závazků (+/-)</b>	<b>639 688 127,05-</b>
<b>C.III.</b>	<b>Změna stavu dlouhodobých pohledávek (+/-)</b>	<b>504 632 356,58-</b>
<b>F.</b>	<b>Celková změna stavu peněžních prostředků</b>	<b>124 795 700,25-</b>
<b>R.</b>	<b>ROZVAHA-Stav peněž.prostř.k okamžiku sestavení mezitímní účet.závěrky nebo k rozvahovému dni (z rozvahy ÚJ a zároveň podle vzorce: R.=P.+F.)</b>	<b>19 326 774 940,40</b>





# PŘEHLED O ZMĚNÁCH VLASTNÍHO KAPITÁLU

územní samosprávné celky, svazky obcí, regionální rady regionu soudržnosti

(v Kč, s přesností na dvě desetinná místa)

Období: **12 / 2011**

IČO: **SOR 200**

Název: **HLAVNÍ MĚSTO PRAHA CELKEM**



Č.položky	Název položky	Minulé období	Zvýšení stavu	Snížení stavu	Běžné období
<b>C.</b>	<b>Vlastní kapitál</b>	<b>351 272 124 285,71</b>	<b>173 089 491 384,93</b>	<b>201 180 819 321,47</b>	<b>323 180 796 349,17</b>
C.I.	Jmění účetní jednotky a upravující položky	322 877 813 339,59	27 615 811 374,94	67 000 873 237,27	283 492 751 477,26
C.II.	Fondy účetní jednotky	2 295 947 354,56	1 618 085 300,15	1 850 218 824,78	2 063 813 829,93
C.III.	Výsledek hospodaření	26 098 363 591,56	143 855 594 709,84	132 329 727 259,42	37 624 231 041,98